



**RECIBO DE RETIRADA DE EDITAL PELA INTERNET**

**PROCESSO LICITATÓRIO PRC 0253/2019  
TOMADA DE PREÇOS 007/2019**

Razão Social: \_\_\_\_\_

C.N.P.J. Nº: \_\_\_\_\_

Endereço: \_\_\_\_\_

E-mail: \_\_\_\_\_

Cidade: \_\_\_\_\_ Estado: \_\_\_\_\_ Fone: \_\_\_\_\_ Fax: \_\_\_\_\_

Pessoa para contato: \_\_\_\_\_

Recebemos através do acesso à página [www.muzambinho.mg.gov.br](http://www.muzambinho.mg.gov.br) nesta data, cópia do instrumento convocatório da licitação acima identificada.

Local: \_\_\_\_\_ de \_\_\_\_\_ de 2019.

\_\_\_\_\_  
Assinatura

Senhor Licitante,

Visando comunicação futura entre este Setor e essa Empresa, solicitamos a V.Sa. preencher o recibo de entrega do Edital e remeter à PREFEITURA MUNICIPAL DE MUZAMBINHO por e-mail [diretoracompras@gmail.com](mailto:diretoracompras@gmail.com)

A não remessa do recibo exime o Departamento de Compras e Licitações da PREFEITURA MUNICIPAL DE MUZAMBINHO, da responsabilidade de informar a empresa licitante, eventuais retificações ocorridas no instrumento convocatório, bem como quaisquer informações adicionais.

Departamento de Compras e Licitações  
Tel.: (35) 3571-1188 ramal 231



**PROCESSO LICITATÓRIO PRC 0253/2019  
TOMADA DE PREÇOS 007/2019**

O MUNICÍPIO DE MUZAMBINHO, MG, por intermédio da Prefeitura Municipal De Muzambinho, MG, pessoa jurídica de direito público interno, inscrito no CNPJ sob o n.º 18.668.624/0001-47, neste ato, através de sua Comissão de Licitação, instituída pela Portaria nº. 006 de 02 de maio de 2019 tornam público para conhecimento dos interessados, que na data, horário e local abaixo indicados, receberá e dará início ao **PROCESSO LICITATÓRIO PRC 0253/2019** na modalidade **TOMADA DE PREÇOS 007/2019**; do tipo **MENOR PREÇO POR EMPREITADA GLOBAL** regido pela Lei nº. 8.666/1993 e alterações posteriores no que couber na forma do disposto nas Leis Complementares nºs 123/2006 alterada pela lei 147/2014, mediante as condições estabelecidas neste Edital e seus Anexos.

**ENTREGA DOS ENVELOPES “DOCUMENTAÇÃO” E “PROPOSTA”:**

**LOCAL: No Departamento de Compras e Licitações (Área de Protocolo) na sede da Prefeitura.**

**DIA: até 08/07/2019**

**HORA: das 09:00 às 11:00 e das 14:00 as 16:00 horas**

**ABERTURA DOS ENVELOPES “DOCUMENTAÇÃO”:**

**LOCAL: Sala de Licitação na sede da Prefeitura.**

**DIA: 09/07/2019**

**HORA: 09:00 horas**

**I - DO OBJETO**

**1.1** - O objeto da presente licitação é a contratação de empresa especializada em obras e serviços de engenharia, visando a execução de obras de para conclusão da Creche Pro infância / FNDE, em Muzambinho, localizada no Jardim dos Imigrantes, conforme **Convênio 710145/2008**, com contrapartida do município, conforme Planilha Orçamentária, Memorial Descritivo, Projeto Básico e demais especificações contidas neste Edital e em seus anexos.

**1.1.1** - A presente licitação obedecerá ao tipo de "a de menor preço", sob a forma de execução indireta por empreitada a preço global conforme o artigo 45, parágrafo 1º, inciso I e artigo 10, inciso II, letra "a", da Lei no 8.666/1993 e suas alterações. Estes serviços serão realizados nas condições estabelecidas neste edital, compreendendo, portanto o fornecimento dos materiais, ferramentas, equipamentos e mão de obra necessária à sua execução, conforme projeto básico e/ou executivo, com todas as suas partes, desenhos, plantas, cronogramas, planilhas, especificações e outros complementos elaborados pelo Departamento de Obras e Engenharia da Prefeitura Municipal de Muzambinho.

**1.1.2** - Constituem anexos deste instrumento convocatório, dele fazendo parte integrante:

Anexo I - Declaração de fatos supervenientes e impeditivos

Anexo II - Declaração de cumprimento do art. 27, inc. v, da lei 8.666/93 e alterações.

Anexo III- Modelo Demonstrativo dos índices de liquidez corrente e de endividamento conf. legislação em vigor)

Anexo IV– Declaração de condição de ME ou EPP

Anexo V– Cronograma Físico Financeiro

Anexo VI–Planilha Orçamentária 1

Anexo VII-Planilha Orçamentária 2

Anexo VIII- Projeto

Anexo IX- Minuta do Contrato

Anexo X - Declaração de Execução de Obra



Anexo XI- Declaração art.9º inc.III da Lei 8666/93 e art. 18,XII, Lei 13.080/2015

**1.2** - O **CD-ROM** contendo o **PROJETO e PLANILHAS** poderá ser retirado no horário das 08:00 às 11:00 horas e das 13:00 às 16:00 horas, no departamento de obras, localizado na Rua Vereador Fausto Martiniano, 25, Muzambinho – Centro - MG.

**1.3** - Os licitantes interessados deverão comparecer no departamento de obras munidos de 01 (um) CD (virgem) para gravação dos arquivos.

**1.31** - O edital poderá ser retirado na íntegra, no endereço eletrônico [www.muzambinho.mg.gov.br](http://www.muzambinho.mg.gov.br). O licitante deverá preencher o termo de retirada do edital, assinar e encaminhar via e-mail [diretoracompras@gmail.com.br](mailto:diretoracompras@gmail.com.br)

**1.3.2** - Para se obter qualquer informação, a empresa interessada em participar do certame deverá entrar em contato com a Secretaria Municipal de Obras através do telefone (35) 3571-1188 RAMAL 267, 268 ou 269.

## II - DO PRAZO E CONDIÇÕES DA CONTRATAÇÃO/ FORNECIMENTO

**2.1** - O presente instrumento vigorará após assinatura do Contrato, mediante Ordem de Serviço, de acordo com o que estabelecer o Cronograma Físico Financeiro.

**2.2** - A Prefeitura convocará a adjudicatária para, assinar o Termo de Contrato e/ou aceitar ou retirar o instrumento equivalente, no prazo de até 02 (dois) dias, a contar da convocação.

## III - ÁREA SOLICITANTE

**3.1** - Secretaria Municipal de Educação.

## IV- DAS CONDIÇÕES DE PARTICIPAÇÃO

**4.1** - Poderão participar desta licitação todas e quaisquer empresas especializadas no ramo do objeto licitado, cadastradas em órgão ou entidade da Administração Municipal Pública e que atendam às condições estabelecidas neste instrumento convocatório.

**4.2** - Não poderá participar da presente licitação empresa:

- a) que incorrer nas penalidades previstas no art. 87, incisos III e IV, da Lei nº 8.666/93;
- b) que estiver sob processo de falência ou recuperação judicial;
- c) em consórcio;
- d) tenham sido declaradas inidôneas por qualquer órgão público federal, estadual, municipal ou do Distrito Federal ou que estejam com o direito suspenso de licitar com esses órgãos;

**4.2.1** - A observância das vedações deste item é de inteira responsabilidade da licitante, que, pelo descumprimento, se sujeita às penalidades cabíveis.

**4.3** - Para consulta e conhecimento dos interessados, o Edital estará publicado no endereço eletrônico [www.muzambinho.mg.gov.br](http://www.muzambinho.mg.gov.br), assim como toda e qualquer alteração que porventura se tornar necessária no decorrer do processo.

## V - DA APRESENTAÇÃO DA DOCUMENTAÇÃO E PROPOSTA

**5.1** - Os documentos de habilitação e a proposta de cada licitante deverão ser apresentados em envelopes distintos, indevassáveis e lacrados, sob pena de desqualificação, contendo em sua parte externa, além da razão social e endereço do licitante, os seguintes dizeres:



**PREFEITURA MUNICIPAL DE MUZAMBINHO  
ENVELOPE Nº 01 - “DOCUMENTAÇÃO”  
PROCESSO LICITATÓRIO PRC 0253/2019  
TOMADA DE PREÇO Nº 007/2019  
COMISSÃO DE JULGAMENTO E LICITAÇÃO**

**PREFEITURA MUNICIPAL DE MUZAMBINHO  
ENVELOPE Nº 02 - PROPOSTA DE PREÇO”  
PROCESSO LICITATÓRIO PRC 0253/2019  
TOMADA DE PREÇO Nº 007/2019  
COMISSÃO DE JULGAMENTO E LICITAÇÃO**

## **VI - DA ENTREGA E ABERTURA DOS ENVELOPES**

**6.1** - A Prefeitura Municipal de Muzambinho não se responsabilizará por envelopes “Documentação” e “Proposta” endereçados via postal ou por outras formas, entregues em local diverso do Departamento de Suprimentos (Área de Protocolo), e que, por isso, não cheguem na data e horário previstos no preâmbulo deste instrumento convocatório.

**6.2** - Entregue os envelopes supracitados, não serão admitidas quaisquer retificações e / ou alterações nos envelopes de Habilitação e Proposta.

**6.3** - O participante, sem poderes de representação, não terá legitimidade para defender os interesses da licitante, assinar atas e solicitar consignação de observações que eventualmente julgue necessária.

## **VII - DA DOCUMENTAÇÃO DE HABILITAÇÃO**

**7.1** - Para habilitar-se a esta licitação em atendimento ao artigo 22 parágrafo 2º da Lei 8666/93, os licitantes deverão se cadastrar até o 3º. (terceiro) dia anterior à data do recebimento das propostas, observada a necessária qualificação.

**7.1.1** - O Licitante deverá apresentar a documentação abaixo relacionada em original ou cópia legível, com vigência plena até a data fixada para abertura dos envelopes “Documentação”.

### **Habilitação Jurídica:**

**7.1.1.1** - Cópia da Cédula de Identidade dos sócios;

**7.1.1.2** - Registro Comercial, no caso de empresa individual;

**7.1.1.3** - Ato constitutivo e alterações, estatuto ou contrato social em vigor, devidamente registrado, em se tratando de sociedades comerciais, e, no caso de sociedades por ações, acompanhado de documentos de eleição de seus administradores; os objetivos sociais deverão prever a execução de atividades da mesma natureza ou compatíveis com o objeto da licitação.

**7.1.1.4** - Inscrição do ato constitutivo, no caso de sociedades civis, acompanhada de prova de diretoria em exercício;

**7.1.1.5** - Decreto de autorização, em se tratando de empresa ou sociedade estrangeira em funcionamento no País, e ato de registro ou autorização para funcionamento expedido pelo órgão competente, quando a atividade assim o exigir.

## **REGULARIDADE FISCAL**



**7.1.1.6** - Prova de inscrição no Cadastro Nacional de Pessoas Jurídicas (CNPJ); com CNAE compatível com o objeto licitado;

**7.1.1.7** - Prova de inscrição no cadastro de contribuintes estadual e municipal, quando for o caso, relativo ao domicílio ou sede da licitante, pertinente ao seu ramo de atividade e compatível com o objeto contratual;

**7.1.1.8** - Prova de regularidade com a Fazenda Nacional, comprovada mediante fornecimento de Certidão Conjunta Negativa de Débitos Relativos aos Tributos Federais e à Dívida Ativa da União, Certidão de Regularidade do Instituto Nacional do Seguro Social INSS

**7.1.1.9** - Prova de regularidade com a Fazenda Estadual;

**7.1.1.10** - Prova de regularidade da Fazenda Municipal da sede da licitante;

**7.1.1.11** - Prova de regularidade de situação, perante o Fundo de Garantia do Tempo de Serviço (FGTS);

**7.1.1.12** - CNDT – Prova de regularidade fiscal e trabalhista (Lei 12.440/2011)

### QUALIFICAÇÃO ECONÔMICA FINANCEIRA

**7.1.1.13** - Certidão Negativa válida referente à Falência, Concordata, Recuperação Judicial ou Extrajudicial, expedida pelo distribuidor da sede da licitante com validade de 60 dias da data de emissão da mesma.

**7.1.1.14** - Balanço patrimonial, na forma do inciso I do art. 31 da Lei nº 8.666/93.

**1** - Cópia das páginas do Livro Diário, nas quais constem o Balanço Patrimonial do último exercício social exigível acompanhado dos termos de abertura e encerramento, devidamente registrado no órgão competente. Lembramos que as vias destes documentos deverão conter assinatura e carimbo do Contador e do Representante Legal da empresa;

**2** - As empresas que utilizam a escrituração contábil digital deverão apresentar o Balanço Patrimonial do último exercício social exigível, acompanhado dos termos de abertura e encerramento (relatório gerado pelo SPED), e Recibo de entrega de livro digital junto à Receita Federal;

**3** - As empresas recém constituídas, cujo balanço ainda não seja exigível, deverão apresentar Balanço de Abertura, contendo carimbo e assinatura do representante legal da empresa e do contador;

**4** - A comprovação da boa situação financeira da empresa será baseada na obtenção de índices de Liquidez Geral (LG), Solvência Geral (SG) e Liquidez Corrente (LC), maiores que 1 (um), resultantes da aplicação das fórmulas:

$$LG = \frac{\text{Ativo Circulante} + \text{Realizável a Longo Prazo}}{\text{Passivo Circulante} + \text{Exigível a Longo Prazo}}$$

$$SG = \frac{\text{Ativo Total}}{\text{Passivo Circulante} + \text{Exigível a Longo Prazo}}$$

$$LC = \frac{\text{Ativo Circulante}}{\text{Passivo Circulante}}$$

**5** - As empresas que apresentarem qualquer um dos índices estabelecidos no item anterior, de capital social mínimo, que corresponderá a 10% (dez por cento) do valor cotado pela licitante.



**6** - As Microempresas e as Empresas de Pequeno Porte poderão apresentar em substituição ao Balanço Patrimonial a declaração de imposto de renda da pessoa jurídica do último exercício.

**7.2** - O certificado de registro cadastral- CRC emitido pela Prefeitura Municipal de Muzambinho substituirá as exigências contidas nos subitens 7.1.1.1 ao 7.1.1.14 desde que o CRC e as certidões estejam dentro do prazo de validade.

**7.3** - As microempresas e empresas de pequeno porte deverão apresentar toda a documentação exigida para efeito de comprovação da regularidade fiscal, mesmo que esta apresente alguma restrição.

**7.4** - Em se tratando de ME ou EPP e havendo alguma restrição *na comprovação da regularidade fiscal*, será assegurado o prazo de 05 (cinco) dias úteis de 05 (cinco) dias úteis, conforme artigo 43 § 1º da lei complementar 147/2014, cujo termo inicial corresponderá ao momento em que o proponente for declarado o vencedor do certame, prorrogáveis por igual período, a critério da Administração, para a regularização da documentação, pagamento ou parcelamento do débito, e emissão de eventuais certidões negativas ou positivas com efeito de certidão negativa;

**7.5** - A não-regularização da documentação no prazo previsto no subitem anterior implicará decadência do direito à contratação, sem prejuízo das sanções previstas no art. 81 da Lei nº 8.666/93, sendo facultado à Administração convocar as licitantes remanescentes, na ordem de classificação, ou revogar a licitação.

**7.6** - Excetuando-se os documentos emitidos pela internet, todos os demais *deverão ser apresentados no original ou por qualquer processo de cópia (exceto por fac-símile), publicação em órgão da imprensa oficial, desde que acompanhada do original para conferência e autenticação pelo presidente da comissão ou membros da comissão a quem o mesmo designar ou ainda conforme dispõe a Lei 13.726 de 08/10/2019.*

**7.7** - A comprovação da boa situação financeira da empresa será baseada na obtenção de índices de Liquidez Geral (LG), Solvência Geral (SG) e Liquidez Corrente (LC), maiores que 1 (um), resultantes da aplicação das fórmulas:

$$LG = \frac{\text{Ativo Circulante} + \text{Realizável a Longo Prazo}}{\text{Passivo Circulante} + \text{Exigível a Longo Prazo}}$$

$$SG = \frac{\text{Ativo Total}}{\text{Passivo Circulante} + \text{Exigível a Longo Prazo}}$$

$$LC = \frac{\text{Ativo Circulante}}{\text{Passivo Circulante}}$$

**7.8** - As empresas que apresentarem qualquer um dos índices estabelecidos no item anterior, igual ou inferior a 01 (um), terão sua qualificação econômico-financeira condicionada à comprovação de capital social mínimo, que corresponderá a 10% (dez por cento) do valor cotado pela licitante.

**7.9** - Os balanços referentes às sociedades anônimas deverão estar publicados no Diário Oficial. As sociedades limitadas deverão apresentar balanço no qual conste, expressamente, o nº de folhas do diário em que se ache transcrito, e certificado por contador inscrito no Conselho Regional de Contabilidade.

**7.10** - No caso de inadimplência da contratada, na execução da obra objeto desta Tomada de Preço, será aplicado o art. 86, § 1º, 2º e 3º da Lei nº 8.666/93.



**7.11** - A não apresentação ou apresentação de qualquer um dos documentos em desacordo inabilitará a licitante.

### QUALIFICAÇÃO TÉCNICA.

**A)** - Certidão de registro ou inscrição emitida pelo CREA/CAU.

**B)** - ATESTADO de qualificação técnica fornecidos por pessoas jurídicas de direito público ou privado, que especifiquem obras devidamente inscritas no CREA/CAU;

Obs: A(s) Certidão (ões) e ou atestado(s) apresentado(s) deverá(o) conter as seguintes informações básicas:

**C)** - Nome do contratado e do contratante

**D)** - Identificação do contrato (tipo ou natureza da obra);

**E)** - Localização da obra

**F)** - Serviços executados

O atestado ou certidão que não atender a todas as características citadas nas condições acima, não será considerado pela Comissão de Licitação.

**7.12** - A comprovação de aptidão será feita por um ou mais atestados vinculados à Certidão pelo CREA/CAU, atestados estes fornecidos por pessoas jurídicas de direito público ou privado, devidamente acompanhadas das respectivas certidões completas de acervo técnico (CAT) também emitidas pela CREA/CAU.

**7.13** - Comprovação que possui em seu quadro permanente e/ou existência de um contrato de prestação de serviços, regido pela legislação civil comum, na data fixada para entrega dos envelopes documentação e proposta, profissional com formação de nível superior, ou outro devidamente reconhecido pela entidade competente, detentor de atestado de responsabilidade técnica, comprovando pelo profissional indicado, que executou obras ou serviços de características semelhantes, limitadas estas exclusivamente as parcelas de maior relevância técnica ou valor significativos do objeto licitado.

**7.13.1** - Será vedada a indicação de um mesmo responsável técnico por mais de uma empresa proponente, caso isso ocorra as empresas envolvidas serão inabilitadas.

**7.14** - A comprovação do vínculo profissional se fará com a apresentação de cópia da carteira de trabalho (CTPS), da ficha de registro de empregado, contrato de prestação de serviços, regido pela legislação civil comum ou do contrato social da licitante em que conste o profissional como sócio ou proprietário.

**7.15** - O profissional informado pelo licitante deverá participar efetivamente dos serviços objeto da licitação, admitindo-se a substituição por profissionais de experiência equivalente ou superior, desde que aprovado pela Administração Municipal.

### OUTROS DOCUMENTOS

**7.16 – VISITA TÉCNICA** - A visita ao local da obra será no período de 26 e 27 de Junho de 2019 no horário das 09:00 às 11:00 e das 14:00 às 16:00 horas devidamente agendada previamente na Secretaria de Obras da Prefeitura Municipal de Muzambinho. A visita será acompanhada pelo Responsável Técnico pela execução da obra o qual preencherá o **ATESTADO DE VISITA TÉCNICA** (anexo 01) e o entregará ao representante da empresa, cuja apresentação será obrigatória juntamente com a documentação de habilitação.



**DOCUMENTOS NECESSÁRIOS NA VISITA TÉCNICA:**

**A)** Credenciamento do representante da licitante, Certidão de Registro e quitação da empresa junto ao CREA (o qual conste que o representante da licitante, responsável pela visita é responsável técnico pela empresa), Carteira do CREA.

**B)** – Comprovação que possui em seu quadro permanente e/ou existência de um contrato de prestação de serviços, profissional com formação de nível superior, ou outro devidamente reconhecido pela entidade competente, detentor de atestado de responsabilidade técnica, comprovando pelo profissional indicado, que executou obras ou serviços de características semelhantes, limitadas estas exclusivamente as parcelas de maior relevância técnica ou valor significativos do objeto licitado. (art. 30 parágrafo 1º. I da lei 8666/93)

**C)** – ATESTADO de qualificação técnica fornecidos por pessoas jurídicas de direito público ou privado, que especifiquem obras devidamente inscritas no CREA;

**7.17**– A(s) Certidão (ões) e ou atestado(s) apresentado(s) deverá(ao) conter as seguintes informações básicas:

- Nome do contratado e do contratante
- Identificação do contrato (tipo ou natureza da obra);
- Localização da obra
- Serviços executados

**7.18** – O atestado ou certidão que não atender a todas as características citadas nas condições acima, não será considerado pela Comissão de Licitação.

**7.19** Para fins de habilitação, a empresa licitante deverá apresentar, ainda, seguinte documentação complementar:

- a) Declaração de que não emprega menores de dezoito anos em trabalho noturno, perigoso ou insalubre, ou menores de dezesseis anos, em qualquer trabalho, salvo na condição de aprendiz, a partir de quatorze anos, conforme modelo constante do Anexo deste Edital.
- b) Declaração assinada por quem de direito de inexistência de fato superveniente impeditivo de habilitação no presente processo licitatório, conforme anexo constante neste edital.
- c) Declaração de Condição de ME ou EPP optante pelo SIMPLES conforme anexo deste edital
- d) Declaração de Execução da obra conforme modelo anexo deste edital.

**7.20** - Toda documentação solicitada deverá ser compatível com o CNPJ apresentado, não sendo permitida mesclagem de documentos.

**7.21** - Os documentos retirados da internet terão sua autenticidade certificada junto aos “sites” dos órgãos emissores, para fins de habilitação.

**7.22** - Os documentos exigidos neste edital poderão ser apresentados em originais, por cópia reprográfica para autenticação no ato da abertura, pela Comissão de Licitação à vista do original que será devolvido, publicação em órgão da imprensa oficial ou conforme dispõe a Lei 13.726 de 08/10/2019.

**7.23** - Os documentos mencionados acima não poderão ser substituídos por qualquer tipo de protocolo ou apresentados por meio de cópias em fac-símile.

**7.24** - Após a fase de habilitação, não caberá desistência de proposta, salvo por motivo justo decorrente de fato superveniente e aceito pela Comissão.

**7.25** - Para efeito deste item considera-se vencida a fase de habilitação com a divulgação de seu resultado.





**7.26** - No dia da abertura dos envelopes, a documentação referente a regularidade fiscal (Certidões Negativas) deverá estar dentro do prazo de validade.

**7.27** - As licitantes que deixarem de apresentar quaisquer dos documentos exigidos para a habilitação na presente licitação, ou os apresentarem em desacordo com o estabelecido neste edital ou com irregularidades, serão inabilitadas, não se admitindo complementação posterior salvo o disposto nos itens **7.4 e 7.5**

**7.28** - Não poderá participar deste certame, direta ou indiretamente, servidor ou dirigente de órgão ou entidade CONTRATANTE ou responsável pela licitação.

**7.29** - Será inabilitada a empresa que tiver o ramo de atividade incompatível com o objeto desta licitação.

**7.30** - Se não houver tempo hábil para abertura dos envelopes habilitação e propostas em um único momento, face ao exame da documentação com os requisitos do Edital, os envelopes não abertos, já rubricados, ficarão em poder da Comissão Permanente de Licitações até a data e horários oportunamente marcados para prosseguimento dos trabalhos.

## VIII - DA PROPOSTA DE PREÇOS

**8.1** - A proposta deverá ser apresentada, em uma via, datilografada ou processada em computador, com identificação da empresa proponente e assinada pelo seu representante legal, devidamente identificado e qualificado.

Conforme orçamento realizado pelo Departamento de Obras do Município, o valor global máximo que a Administração Municipal se propõe a pagar pela execução total dos serviços é de **R\$ 397.119,32 (trezentos e noventa e sete mil, cento e dezenove reais e trinta e dois centavos)** sendo que serão desclassificadas as propostas com valor global superior ao aqui estabelecido, nos termos do Artigo 48, Inciso II da Lei Federal nº 8666/93.

O “Envelope 02 – Proposta” deverá conter:

**CARTA DE APRESENTAÇÃO DA PROPOSTA, conforme o seguinte modelo:**

Carta de Apresentação da Proposta	
Validade da Proposta:	(60) sessenta dias
Fornecimento de material, máquinas, ferramentas etc.	R\$.....
Mão de Obra.....	R\$.....
Valor total R\$ _____	(_____)
Dados bancários da empresa:	
Banco: _____	Agencia: _____ Conta Corrente: _____
Data, identificação da licitante e do representante legal e assinatura	

### Observações:

**1** - A Carta de Apresentação da Proposta, deverá indicar valor ou percentagem para material, máquina, ferramentas, mão de obra etc., a fim de estabelecer base de cálculo das retenções para Previdência Social (INSS).

**2** - Orçamento descritivo, com preços unitários para as etapas a serem executadas;

**3** - O CNPJ apresentado nas declarações deverá ser o mesmo da proposta comercial e do documento fiscal que será apresentado para liquidação da despesa.

**8.1.1** - Todos os quantitativos e valores da Licitação são de inteira e exclusiva responsabilidade do licitante.



**8.1.2** Os preços unitários propostos deverão englobar todos os custos relativos a materiais, mão de obra, ferramentas, máquinas, equipamentos, carga e descarga, armazenamento e quaisquer outras despesas, taxas e emolumentos incidentes.

**8.1.3** - Não será permitida a complementação de documentação, por interesse exclusivo do licitante, após a entrega dos envelopes.

**8.1.4** - A proposta deverá ter o prazo de validade de 60 (sessenta dias), para análise e julgamento.

**8.1.5** - A proposta deverá ser apresentada em impresso do próprio proponente, datada e assinada, com as folhas rubricadas, sem emendas ou rasuras que tornem impossível a sua compreensão.

**8.1.6** - A proposta deverá ser apresentada oferecendo cotação em moeda corrente nacional.

**8.1.7** - Não serão aceitas propostas que contenham condições de pagamento antecipado, sob pena de desclassificação da mesma.

**8.1.8** - Será permitido o reequilíbrio econômico-financeiro do contrato, tendo em vista o disposto no artigo 65 da Lei nº 8666/93.

**8.1.9** - Em havendo o desequilíbrio econômico-financeiro do contrato, este deverá ser comprovado através de planilha de custo e formação de preços, que demonstre de forma analítica o impacto nos custos de produção ou dos insumos utilizados.

**8.1.10** - A omissão ou exclusão no orçamento analítico, de qualquer item, não exime a Contratada de executá-lo dentro do preço unitário da proposta.

**8.1.11** - O proponente é inteiramente responsável pela elaboração de sua proposta, não sendo aceitas, em hipótese alguma, alegações posteriores de cotação emitida de forma errônea ou incompleta.

**8.1.12** - As Planilhas, os valores e quantidades fornecidos são apenas referenciais, meramente informativos conforme exige a lei. Portanto, o licitante deve, segundo metodologia própria, avaliar e adotar seus próprios valores, necessário para compor o seu próprio orçamento, promovendo revisões e ampliações, caso necessário, não cabendo solicitações de correções posteriores.

**8.1.13** - No julgamento da habilitação e das propostas, a Presidente da Comissão poderá sanar erros ou falhas que não alterem a substância das propostas, dos documentos e sua validade jurídica, mediante despacho fundamentado, registrado em ata e acessível a todos, atribuindo-lhes validade e eficácia para fins de habilitação.

**8.1.14** - A apresentação da proposta por parte da licitante significa pleno conhecimento e integral concordância com as cláusulas e condições deste Instrumento e total sujeição à legislação pertinente.

**8.2** - Para fornecimento/contratação do objeto licitado, deverá estar incluso no valor cotado, todas as despesas com impostos, encargos sociais e fiscais, fretes, manutenção, abastecimento, transporte de equipamentos e demais custos que o compõem.

**8.3** - Serão desclassificadas as Propostas de Preços que não atenderem às exigências contidas neste Edital, sejam omissas ou apresentem irregularidades, ou defeitos capazes de dificultar o julgamento, bem como aquelas que se opuserem a quaisquer dispositivos legais vigentes, que ofertarem preços superiores ao estimado pela Administração Municipal ou manifestamente inexequível, assim considerada aqueles que não venham a ter demonstrada sua viabilidade através de documentação que comprove que o custo do serviço/material é coerente com os de mercado.

**8.4** - A apresentação da proposta por parte da licitante significa pleno conhecimento e integral concordância com as cláusulas e condições deste Instrumento e total sujeição à legislação pertinente.

## IX - DO PROCEDIMENTO E JULGAMENTO DAS PROPOSTAS



**9.1** - Em sessão pública, a Comissão de Licitação, de posse dos (02) dois envelopes fechados a que se referem à **habilitação e proposta** previamente protocolizados, procederá a abertura do **Envelope 01 - Documentação de Habilitação**, verificação da regularidade do cadastramento dos participantes sendo habilitados os proponentes encontrados em situação regular e inabilitará os que estiverem em situação irregular, bem como aqueles que não atenderem a todas as exigências deste Edital, dará conhecimento a todos os presentes credenciados ou não, fará a análise dos documentos e dará o resultado de imediato aos licitantes presentes.

Após, será aberto o **Envelope 02 - Proposta Comercial**, exclusivamente dos licitantes considerados habilitados na etapa anterior, desde que transcorrido o prazo sem interposição de recursos, ou tenha havido desistência expressa, ou após o julgamento dos recursos interpostos.

*Caso haja necessidade de se designar nova data para abertura do “Envelope 02” os licitantes serão comunicados por escrito ou havendo possibilidade a nova data poderá ser definida na ata quando da suspensão da sessão.*

**9.2** - O Envelope 02 - Proposta Comercial, dos licitantes inabilitados, transcorrido o prazo recursal, serão devolvidos lacrados, tudo conforme art. 3.º da Lei 8.666/93.

**9.3** - As etapas de habilitação e proposta serão avaliadas independentemente uma da outra e nesta ordem, e serão eliminatórias, inabilitando e desclassificando o proponente, conforme Art. 41 § 4º e Art. 48 da Lei 8.666/93.

**9.4** - As dúvidas que surgirem durante as reuniões serão, a juízo da Presidente da Comissão de Licitação, por este resolvido na presença dos licitantes ou deixadas para posterior deliberação, devendo o fato ser registrado em ata, em ambos os casos.

**9.5** - Serão registrados em atas próprias todos os atos, as decisões ou ocorrências relativas à presente licitação, sendo obrigatoriamente assinadas pelos membros da Comissão de Licitação e pelos licitantes presentes.

**9.6** - Devolução da documentação protocolada fora do prazo estabelecido e do “envelope 2” dos inabilitados, neste caso, se não houver recurso ou após sua denegação;

**9.7** - Verificação da conformidade de cada proposta com os requisitos deste edital, com os preços correntes no mercado ou fixados por órgão oficial competente;

**9.8** - Ao ser conferida a planilha e verificado erro de cálculo ou de anotação no preenchimento da mesma, prevalecerão os preços unitários propostos pelo licitante. Para efeito de classificação, o preço passará a ser aquele encontrado após as correções, quer sejam para mais ou para menos.

## **X – JULGAMENTO E CLASSIFICAÇÃO DAS PROPOSTAS VÁLIDAS, PELO CRITÉRIO DE MENOR PREÇO GLOBAL.**

**10.1** - Será desclassificada a proposta de preços que:

**a)** Não apresentar orçamento descritivo, com preços unitários para os serviços a serem executadas;

**10.2** - No caso de empate entre duas ou mais propostas, apresentadas por licitantes que não se enquadrem como microempresa ou empresa de pequeno porte, e cumprido o disposto no parágrafo 2º do artigo 3º da Lei 8666/93, o desempate se dará por sorteio, em ato público, para o qual todos os licitantes serão convocados;

**10.3** - No caso de empate entre duas ou mais propostas, apresentadas por licitantes enquadradas como microempresa ou empresa de pequeno porte, e cumprido o disposto no parágrafo 2º do artigo 3º da Lei 8666/93, o desempate se dará por sorteio, em ato público, para o qual todos os licitantes serão convocados;



**10.4 -** Em caso de empate entre duas ou mais propostas, o desempate far-se-á, nos termos do § 2º do art. 45 da lei 8.666/93.

**10.4.1 -** Se a proposta considerada vencedora do certame não tiver sido ofertada por microempresa ou empresa de pequeno porte, e houver proposta apresentada por microempresa ou empresa de pequeno porte de valor igual ou até 10%(dez por cento) superior à proposta considerada vencedora do certame, serão adotados os seguintes procedimentos:

**a)** a microempresa ou empresa de pequeno porte mais bem classificada poderá apresentar proposta de preço inferior àquela considerada vencedora do certame, situação em que será adjudicado em seu favor o objeto licitado;

**b)** não ocorrendo a contratação da microempresa ou empresa de pequeno porte mais bem classificada, na forma do subitem anterior, serão convocadas as remanescentes que porventura se enquadrarem nessas categorias e cujas propostas estejam dentro do limite estabelecido no caput deste item, na ordem classificatória, para o exercício do mesmo direito;

**c)** no caso de equivalência dos valores apresentados pelas microempresas e empresas de pequeno porte que se enquadrem no limite estabelecido no caput deste item, será realizado sorteio entre elas para que se identifique aquela que primeiro poderá apresentar melhor oferta;

**d)** na hipótese da não contratação nos termos previstos no caput deste item, o objeto licitado será adjudicado em favor da proposta originalmente vencedora do certame.

**10.4.2 -** No caso de empate entre duas ou mais propostas, a Comissão Permanente de Licitação procederá ao desempate, através de sorteio, na forma prevista no § 2º, Art. 45, da Lei 8.666/93.

**10.4.3 -** Em caso de divergência entre os preços unitários e totais prevalecerão os primeiros e, entre os expressos em algarismos e os por extenso, serão levados em consideração os últimos.

**10.4.4 -** As propostas que não atenderem às exigências deste Edital, bem como aquelas que apresentarem preços considerados excessivos, acima dos preços orçados pela Prefeitura ou manifestamente inexequíveis, nos termos do art. 48, da Lei 8.666/93, serão desclassificadas.

**10.5 -** Na análise das propostas não serão consideradas ofertas e outras informações não solicitadas neste instrumento ou em diligências.

**10.6 -** No julgamento das propostas a Comissão de Licitação poderá, a seu critério, solicitar o assessoramento técnico de órgãos ou de profissionais especializados.

**10.7 -** Após serem decididos os recursos eventualmente interpostos, o processo de Licitação será submetido a Autoridade Superior para que proceda à devida homologação e adjudicação.

## **XI – DA FISCALIZAÇÃO E RECEBIMENTO DA OBRA:**

**11.1 -** A fiscalização dos serviços será de competência e responsabilidade exclusiva dos fiscais designados pela Prefeitura Municipal de Muzambinho, a quem caberá verificar se no seu desenvolvimento estão sendo cumpridos nos termos do contrato, projetos, especificações e demais requisitos, bem como autorizar substituição de materiais, alterações de projetos, solucionar problemas executivos, assim como participar de todos os atos que se fizerem necessários para a fiel execução da obra e serviços contratados de acordo com o art. 67 e seguintes da Lei nº 8.666/93.

**11.2 -** A fiscalização se efetivará, no local dos serviços, por técnicos da Prefeitura Municipal de Muzambinho, previamente designados, que poderão ser assessorados por profissionais ou empresas especializadas expressamente contratadas para tal fim.

**11.3 -** A fiscalização atuará desde o início dos trabalhos até o recebimento definitivo dos serviços e será exercida no interesse exclusivo do Município representando os interesses da Prefeitura



Municipal de Muzambinho, e não exclui, nem reduz a responsabilidade da Contratada, inclusive perante terceiros, por qualquer irregularidade, de acordo com o Artigo 70, da Lei nº 8.666/93.

**11.4** - O documento hábil para comprovação, registro e avaliação de todos os fatos e assuntos relacionados e referentes à execução dos serviços será o Diário de Obras, onde tanto a Contratada quanto a Fiscalização deverão lançar e anotar tudo o que julgarem conveniente, para a comprovação real do andamento da obra ou serviços e execução dos termos do contrato, sendo visado diariamente por representantes credenciados pelas partes.

**11.5** - O Diário de Obras ou serviços deverá ser fornecido pela Contratada, em Modelo aprovado pela fiscalização, sem ônus para a Prefeitura Municipal de Muzambinho.

**11.6** - A Prefeitura Municipal de Muzambinho poderá exigir a substituição de qualquer empregado da Contratada ou de seus contratados, no interesse dos serviços, assim como aceitar a substituição de integrante da equipe técnica da Contratada, através de solicitação por escrito da mesma.

**11.7** - Concluídos os serviços, a contratada deverá comunicar por escrito o término da obra ou serviços, os quais se estiverem em perfeitas condições, e atestadas pela fiscalização, estes serão recebidos, provisoriamente, por uma Comissão de Vistoria designada pela Administração Municipal que lavrará o Termo de Recebimento Provisório.

**11.8** - A Contratada fica obrigada a manter as obras ou serviços por sua conta e risco, até ser lavrado o termo de Recebimento Definitivo, em perfeitas condições de conservação e funcionamento.

**11.9** - Se os serviços de correção das anormalidades, porventura verificadas, forem executados em conformidade com o disposto no artigo 69 da Lei Nº 8.666/93 e aceitos pela Comissão de Vistoria, e cumprido o pagamento dos encargos previstos no artigo 71 do mesmo diploma, relativos ao período de execução da obra ou serviços, será lavrado o Termo de Recebimento Definitivo.

**11.10** - A Comissão de Vistoria, encarregada do Recebimento Provisório (15 dias) e do Recebimento Definitivo dos serviços (90 dias), será composta de pelo menos 03 (três) membros designados pela Prefeitura Municipal de Muzambinho, dela participando técnicos e outros que a Administração Municipal considerar necessários.

**11.11** - Aceita a obra ou serviços, a responsabilidade da Contratada pela qualidade, correção e segurança dos trabalhos, subsiste na forma da lei.

**11.12** - Desde o Recebimento Provisório, a Prefeitura Municipal de Muzambinho entrará na posse plena da obra ou serviços, podendo utilizá-la. Este fato será levado em consideração quando do Recebimento Definitivo.

## **XII - RESPONSABILIDADE DA CONTRATADA**

**12.1** - A Contratada assumirá integral responsabilidade pela boa execução e eficiência dos serviços que efetuar, pelo fornecimento de equipamentos, materiais, mão-de-obra, alimentação, transporte e estadia para seus funcionários, assim como pelo cumprimento dos elementos técnicos fornecidos pela Prefeitura Municipal de Muzambinho, bem como por quaisquer danos decorrentes da realização destes serviços, causados ao Município ou a terceiros.

**12.2** - A Contratada não poderá sub empreitar os serviços a ela adjudicados, respondendo direta e exclusivamente, pela fiel observância das obrigações contratuais assumidas.

**12.2.1** - Independente da realização de vistoria técnica, observadas as planilhas e demais documentos que compõem os anexos deste Edital, nos termos do artigo 30 inciso III, da Lei 8.666/93 declara o interessado conhecer todas as características técnicas e particularidades que envolvem o objeto licitado, refletindo sua proposta, a constatação prévia de quaisquer detalhes que, de alguma maneira, interfiram no seu custo, elaboração ou mesmo na execução.

**12.3** - A Contratada providenciará, às suas custas, o seguro de responsabilidade civil, inclusive respondendo pelo que exceder da cobertura dada pela seguradora, não cabendo ao Município qualquer obrigação decorrente de risco na espécie.



**12.4** - A Contratada obriga-se a cumprir todas as exigências das leis e normas de segurança e higiene do trabalho, fornecendo os equipamentos de proteção individual a todos os operários, mestres, especialistas, engenheiros, fiscais e outros, tais como: capacetes, luvas, capas de chuva, e demais equipamentos.

**12.5** - A Contratada providenciará, às suas custas, a realização de todos os Controles Tecnológicos pertinentes a obra ou serviços, materiais fornecidos, etc., de acordo com as Normas Técnicas da ABNT ou quaisquer outras aplicáveis, bem como os reparos que se tornem necessários para que os trabalhos sejam entregues em perfeitas condições.

**12.6** - A CONTRATADA DEVERÁ ATENDER TODAS AS EXIGÊNCIAS DO CREA-MG/ CAU-MG COMO ARTS OU RRTS DE EXECUÇÃO DA OBRA E SERVIÇOS QUITADOS, PLACAS DA OBRA OU SERVIÇOS, ETC.

**12.7** - A Contratada se obriga a facilitar todas as atividades da fiscalização da obra que serão exercidas pela Administração Municipal e/ou por terceiros designados.

**12.8** - A Contratada se obriga a apresentar, sempre que solicitada pela Prefeitura Municipal de Muzambinho, e em qualquer época, as quitações com os encargos sociais e trabalhistas.

**12.9** - O prazo de garantia para os materiais e serviços executados será de 60 meses.

**12.10** - O recebimento da obra pelo município de Muzambinho - MG não exclui a responsabilidade civil da empresa contratada, pela qualidade, solidez e segurança do objeto desta contratação.

### **XIII- DO PAGAMENTO**

**13.** O pagamento decorrente da concretização do objeto desta licitação será efetuado em até 30 (trinta) dias de acordo a apresentação da nota fiscal referente a cada medição da obra, comprovação da execução dos serviços juntamente com o diário de obra, planilhas de medição contendo os quantitativos dos serviços executados, detalhamento dos preços e autorização do departamento responsável, após verificadas as condições exigidas e apresentação dos documentos fiscais devidos inclusive:

**13.1.1** – Apresentar comprovante de Matrícula no CEI (Cadastro Específico do INSS), conforme Ordem de Serviço INSS/DAF nº 80/93, item 3.2 "b" e a Certidão de Quitação com o INSS especificadamente do Objeto Licitado.

**13.1.2** - Apresentar ART (Anotação de Responsabilidade Técnica) do RT (Responsável Técnico) ou RRT(Registro de responsabilidade Técnica) pela execução da Obra/Serviço.

**13.1.3**- Em caso de irregularidade na emissão dos documentos fiscais, o prazo de pagamento será contado a partir de sua reapresentação, desde que devidamente regularizados.

### **XIV - DAS SANÇÕES**

**14.1** - As penalidades, garantida a prévia defesa, serão: a advertência verbal, multas, perda de caução, rescisão do contrato, declaração de inidoneidade e suspensão do direito de licitar e contratar, de acordo com os artigos. 81 a 88 da Lei Nº 8.666/93.

**14.2** - A advertência será aplicada quando houver afastamento das condições técnicas estabelecidas.

**14.3** - As multas previstas são as seguintes:

**14.3.1** - de 0,1% (um décimo por cento) do valor do contrato por dia que ultrapasse o prazo para início da execução das obras ou serviços, até o limite de 2% (dois por cento). Acima deste limite, caracterizará inexecução total das obrigações assumidas.

**14.3.2**- de 0,2% (dois décimos por cento) do valor do contrato por dia que exceda o prazo contratual, até o limite de 4% (quatro por cento). Acima deste limite, caracterizará inexecução parcial das obrigações assumidas.



**14.3.3** - de 1,0% (um por cento) do valor do item em atraso, indicado em cada etapa, por dia de excesso que venha ocorrer em cada um dos prazos parciais para conclusão dos serviços estabelecidos no cronograma.

**14.3.4** - de 10% (dez por cento) no caso de inexecução total ou parcial do referido contrato.

**14.4** - As multas previstas no item anterior são independentes e serão aplicadas cumulativamente.

**14.5** - As multas definidas nos subitens acima serão descontadas de imediato dos pagamentos das prestações parciais devidas serão descontadas da última prestação, se necessário.

**14.6** - As multas a que se definidas nos subitens acima serão devolvidas à Contratada, desde que ela termine a obra ou serviços rigorosamente dentro do prazo global estipulado, pela recuperação dos atrasos nos prazos parciais.

**14.7** - A Contratada não incorrerá nas multas acima previstas, na ocorrência de caso fortuito ou força maior, ou de ato da Administração Municipal.

**14.8** - No caso da não correção pela Contratada de anormalidades verificadas nas obras ou serviços pela Comissão de Vistoria, e atestado no Termo de Recebimento Provisório, a Administração Municipal descontará a importância correspondente àqueles serviços cuja execução providenciará.

**14.09** - Sem prejuízo da aplicação das sanções que lhe couberem, a Administração Municipal recorrerá a fim de ressarcir-se dos prejuízos que lhe tenha acarretado o contrato, podendo reter créditos decorrentes do contrato e promover a cobrança judicial, ou extrajudicial, de perdas e danos.

**14.10** - Das decisões que resultarem aplicação das penalidades previstas no item XII caberá, sem efeito suspensivo, pedido de reconsideração no prazo de 10 (dez) dias da ciência das mesmas.

**14.11** - Nenhum pagamento será feito à Contratada antes que seja quitado o valor das multas existentes.

## **XV - DA RESCISÃO CONTRATUAL**

**15.1** - A rescisão do contrato ocorrerá de pleno direito nos termos dos artigos 77 a 80 da Lei Nº 8.666/93, independentemente de interpelação judicial e ainda quando:

**15.1.1** - Pela inexecução total ou parcial das obrigações assumidas, ou ainda pelo descumprimento de qualquer outra cláusula contratual, inclusive quanto às obrigações e encargos sociais e trabalhistas.

**15.1.2** - A Contratada não iniciar a execução da obra ou serviços após 05 (cinco) dias contados da data de recebimento da Ordem de Serviço.

**15.1.3** - A Contratada reincidir em falta grave punida anteriormente com multa, ou cometida por caracterizada má fé.

## **XVI- DOS RECURSOS**

**16.1** - Das decisões da Comissão de Licitação caberão recursos, nos termos do artigo 109 da Lei Federal nº 8.666, de 21 de junho de 1993.

**16.2** - As ocorrências havidas durante o ato de abertura dos envelopes contendo os documentos de habilitação e as propostas de preços serão registradas em ata, que será assinada pelos membros da Comissão de Licitação e pelos demais presentes.



**16.3** - Quaisquer recursos relativos a esta licitação deverão ser interpostos no prazo legal, dirigidos a Prefeitura Municipal de Muzambinho, aos cuidados da **COMISSÃO DE LICITAÇÃO**, e protocolizados no Departamento de Compras na Área de Protocolo, na Rua Vereador Fausto Martiniano, 25, Muzambinho / MG.

**16.4** - A Comissão de Licitação não se responsabilizará por recursos endereçados via postal ou por outras formas, entregues em locais diversos da Área de Protocolo (Departamento de compras), e que, por isso, não sejam protocolizados no prazo legal.

## **XVII - DAS DISPOSIÇÕES GERAIS**

**17.1** - A dotação orçamentária destinada ao pagamento do objeto licitado está prevista e indicada no processo pela área competente do Município (Contabilidade), sob o nº: 02 07 12 365 1205 1054-449051, fichas 760 (SEM INC) e 490 (CONVED), do orçamento vigente no exercício de 2019 e que será consignada no orçamento subsequente.

**17.2** - Fica reservado a Comissão de Licitação o direito de promover diligências conforme disposto no § 3º do art. 43 da Lei nº 8.666/93, vedada a inclusão posterior de documento ou informação que deveria constar originariamente da proposta.

## **XVIII – DAS DISPOSIÇÕES FINAIS**

**18.1** - Os atrasos na execução dos serviços, tanto nos prazos parciais, como nos prazos de início e conclusão, somente serão justificáveis quando decorrerem de casos fortuitos ou de força maior, conforme disposições contidas no Código Civil Brasileiro, ou por força de fatos da administração.

**18.2** - Na ocorrência de tais fatos, os pedidos de prorrogação referente aos prazos parciais serão encaminhados por escrito à fiscalização 01 (um) dia após o evento, enquanto os pedidos de prorrogação de prazo final deverão ser encaminhados por escrito 30 (trinta) dias antes do prazo original, e em ambos os casos com justificativa circunstanciada.

**18.3** - A simples ocorrência de chuvas não justifica a prorrogação do prazo, salvo quando se tratar de temporais ou períodos excepcionais de chuvas, plenamente comprovados, inclusive através de boletins meteorológicos, e aceitos pela fiscalização.

**18.4** - A Contratada poderá, em qualquer estágio de serviços, e sem prejuízos do bom andamento dos mesmos, recuperar atrasos porventura ocorridos em fases anteriores do cronograma.

**18.5** - Havendo necessidade de alterações do cronograma, serão alterados simultaneamente os prazos contratuais e respectivos valores, no que couber, e os pagamentos obedecerão aos novos prazos estabelecidos.

**18.6** - A execução dos serviços e fornecimento de materiais deverá ser rigorosamente de acordo com os projetos e as especificações, sendo que, quaisquer alterações só poderão ser realizadas se constarem de proposta apresentada por escrito e aprovada pela fiscalização.

**18.7** - As instalações de canteiros, máquinas, equipamentos e pessoal técnico especializado considerado essencial para o cumprimento do objeto da licitação, serão de inteira responsabilidade da Contratada.

**18.8** - O Canteiro de Obras ou serviços deverá atender o disposto na NBR-12.284 do COBRACON e a NR-18 da Portaria MT n.º 3.214.





**18.9** - Todos os materiais a serem empregados na obra ou serviços deverão ser fornecidos pela Contratada, bem como todos os custos de aquisição, transporte, seguro, armazenamento e utilização, deverão ser encargos da mesma. Todos os materiais deverão ser novos, obedecer às especificações, e atender integralmente as exigências das especificações das normas técnicas da ABNT.

**18.10** - Os materiais e equipamentos utilizados na obra ou serviços serão submetidos à inspeção e aprovação da fiscalização, devendo a contratada informá-la sempre que os mesmos chegarem ao canteiro de obras ou serviços, a fim de evitar atrasos ou paralisação dos serviços. A responsabilidade pelo fornecimento em tempo hábil dos materiais e mão-de-obra será da Contratada, conseqüentemente, ela não poderá solicitar prorrogação de prazo, nem justificar retardamento na conclusão da obra ou serviços em decorrência de fornecimento deficiente de materiais e mão-de-obra.

**18.11** - Quaisquer ensaios e pesquisas deverão ser norteados pelas Normas da ABNT referentes ao assunto e serem apresentados para avaliação da fiscalização.

**18.12** - A Contratada deverá manter o canteiro constantemente fechado, em condições suficientes para isolá-lo, mantendo o controle de entrada e saída de pessoal afeto aos trabalhos, ferramentas, máquinas, equipamentos e materiais, de forma ordenada e controlada, restringindo a visitação de pessoal estranho.

**18.13** - À Contratada compete obter, às suas custas, as informações complementares, necessárias à execução do objeto licitado.

**18.14** - O entorno da obra ou serviços objeto da presente licitação, durante todo o período de execução da obra e serviços, continuarão em funcionamento, devendo ser tomadas pela Contratada, todas as providências necessárias para minimizar transtornos aos usuários, especialmente referentes à segurança e a ruídos excessivos, bem como evitar danos a estes e ao meio-ambiente. Todos os danos, porventura causados às pessoas e ao patrimônio do Município e de terceiros são de responsabilidade exclusiva da Contratada.

**18.15** - Caberá à Contratada, a limpeza e/ou demolições que se fizerem necessárias além da remoção do entulho durante a execução da obra ou serviços e o lançamento nos "bota-foras" autorizados pela fiscalização.

**18.16** - Os licitantes serão responsáveis pela fidelidade e legitimidade das informações e dos documentos apresentados em qualquer época.

**18.17** - A Comissão de Licitação poderá revogar o presente certame, no todo ou em parte, por interesse público, bem como anulá-lo por ilegalidade, de ofício ou mediante provocação de terceiros.

**18.18** - Fica assegurado à Comissão Especial de Licitação o direito de no interesse público, e sem que caiba aos licitantes qualquer tipo de reclamação ou indenização: adiar a abertura das propostas da presente licitação, dela dando conhecimento aos interessados;

**18.19** - Alterar as condições deste Edital, as especificações e qualquer documento pertinente a esta licitação, fixando novo prazo.

**18.20** - Se a empresa considerada vencedora deixar de assinar o contrato ou o termo equivalente no prazo de até 02 (dois) dias, contados da data do recebimento da convocação, sem que tenha



PREFEITURA MUNICIPAL DE MUZAMBINHO  
ESTADO DE MINAS GERAIS

solicitado prorrogação de prazo, mediante justificativa por escrito e aceita pela Prefeitura Municipal, poderão ser convocadas as licitantes remanescentes, na ordem de classificação, para fazê-lo em igual prazo e nas mesmas condições propostas pela primeira classificada, podendo a Prefeitura optar por revogar a licitação, nos termos do § 2º do art. 64 da Lei Federal nº 8.666/93.

**18.21** - A Comissão de Licitação esclarecerá as dúvidas sobre este Edital e/ou prestará informações adicionais julgadas necessárias ao pleno conhecimento do seu objeto e de seus procedimentos, desde que chegadas e protocoladas com antecedência de até 48 (quarenta e oito) horas antes da data fixada para abertura dos envelopes, no seguinte endereço: Setor de Licitações, Rua Vereador Fausto Martiniano, 25– Centro-Muzambinho – MG. fone: (35) 3571-1188.

**18.22** - Fica eleito o foro da Comarca de Muzambinho, Estado de Minas Gerais, para solucionar quaisquer questões oriundas desta licitação.

Muzambinho(MG), 17 de junho de 2019.

**Sérgio Arlindo Cerávolo Paoliello**  
**Prefeito Municipal**

**Thássia Ruela da Silva**  
**Presidente da Comissão de Julgamento e Licitação**



**PROCESSO LICITATÓRIO PRC 0253/2019  
TOMADA DE PREÇOS 007/2019**

**ANEXO I**

**DECLARAÇÃO DE INEXISTÊNCIA DE FATOS SUPERVENIENTES IMPEDITIVOS**

Declaramos que até a presente data, inexistem fatos supervenientes impeditivos para sua habilitação no presente certame licitatório, estando ciente da obrigatoriedade de declarar ocorrências posteriores, em cumprimento ao que determina o § 2º. do artigo 32, da Lei nº. 8.666, de 1993.

\_\_\_\_\_, \_\_\_\_\_ de \_\_\_\_\_ de 2019.

**(assinatura do representante legal)**



**PROCESSO LICITATÓRIO PRC 0253/2019  
TOMADA DE PREÇOS 007/2019**

**ANEXO II**

**DECLARAÇÃO DE CUMPRIMENTO DA DISPOSIÇÃO DO ART. 27, INC. V,  
DA LEI 8.666/93 E ALTERAÇÕES**

**À PREFEITURA MUNICIPAL DE MUZAMBINHO-MG  
REF: TOMADA DE PREÇOS 007/2019**

\_\_\_\_\_ (nome da empresa), inscrita (o) no CNPJ sob o nº \_\_\_\_\_, com sede \_\_\_\_\_ (endereço completo), interessada (o) em participar do **PROCESSO LICITATÓRIO PRC 0253/2019 TOMADA DE PREÇOS 007/2019**, instaurado pela Prefeitura Municipal de Muzambinho, declara, para fins do disposto no inciso V do art. 27 da Lei 8.666/93, acrescido pela Lei 9.854/99, que não emprega menor de dezoito anos em trabalho noturno, perigoso ou insalubre e de qualquer trabalho a menores de dezesseis anos.

Ressalva: emprega menor, a partir de 14 anos, na condição de aprendiz ( ).

Observação: em caso afirmativo, assinalar a ressalva acima.

Por ser expressão da verdade, firmamos a presente declaração.

MUZAMBINHO (MG), ..... de ..... de 2019.

**(assinatura do representante legal)**



**PROCESSO LICITATÓRIO PRC 0253/2019  
TOMADA DE PREÇOS 007/2019**

**ANEXO III**

**DEMONSTRATIVO DOS INDICES DE LIQUIDEZ CORRENTE E DE ENDIVIDAMENTO  
CONFORME A LEGISLAÇÃO EM VIGOR**

A comprovação da boa situação financeira da empresa foi baseada na obtenção de índices de Liquidez Geral (LG), Solvência Geral (SG) e Liquidez Corrente (LC), maiores que 1 (um), resultantes da aplicação das fórmulas que apresentou o seguinte resultado:

$$LG = \frac{\text{Ativo Circulante} + \text{Realizável a Longo Prazo}}{\text{Passivo Circulante} + \text{Exigível a Longo Prazo}}$$

$$SG = \frac{\text{Ativo Total}}{\text{Passivo Circulante} + \text{Exigível a Longo Prazo}}$$

$$LC = \frac{\text{Ativo Circulante}}{\text{Passivo Circulante}}$$

Muzambinho, MG \_\_\_\_ de \_\_\_\_\_ de \_\_\_\_\_.

\_\_\_\_\_  
RESPONSÁVEL PELA EMPRESA

\_\_\_\_\_  
CONTADOR CRC/MG



**PROCESSO LICITATÓRIO PRC 0253/2019  
TOMADA DE PREÇOS 007/2019**

**ANEXO IV**

**DECLARAÇÃO DE CONDIÇÃO DE ME OU EPP**

A empresa \_\_\_\_\_, inscrita no CNPJ sob o nº. \_\_\_\_\_, por intermédio de seu representante legal SR.(a) \_\_\_\_\_, portador do Documento de Identidade nº. \_\_\_\_\_, inscrito no CPF sob o nº. \_\_\_\_\_DECLARA, sob as penas da Lei, que cumpre os requisitos legais para qualificação como \_\_\_\_\_(**incluir a condição da empresa: Microempresa(ME) ou Empresa de Pequeno Porte (EPP)**), art. 3º da Lei Complementar nº. 123/2006 e 147/2014 e que não está sujeita a quaisquer dos impedimentos do parágrafo 4º. deste artigo, estando **APTA** a usufruir do tratamento favorecido estabelecido nos arts. 42 a 49 da citada Lei.

( ) Declaramos possuir restrição fiscal no(s) documentos de habilitação e pretendemos utilizar o prazo previsto no art. 43 parágrafo 1º. Da Lei Complementar nº 123/2006, para regularização, estando CIENTE que, do contrário, decairá o direito à contratação, estando sujeita às sanções previstas no art. 81 da Lei Federal nº.8.666/93.

(Observação: assinalar a ressalva acima em caso afirmativo)

\_\_\_\_\_, \_\_\_\_\_, \_\_\_\_\_ 2019.

\_\_\_\_\_  
Assinatura do representante legal

(Declaração a ser emitida pela empresa licitante em papel timbrado que a identifique e deverá ser apresentada no envelope documentação)



PREFEITURA MUNICIPAL DE MUZAMBINHO  
ESTADO DE MINAS GERAIS

PROCESSO LICITATÓRIO PRC 0253/2019  
TOMADA DE PREÇOS 007/2019

ANEXO V

CRONOGRAMA FÍSICO FINANCEIRO															
PLANILHA DE CONCLUSÃO DE OBRA - CRECHE PRO INFANCIA - JARDIM DOS IMIGRANTES															
OBJETOS 1 e 2															
ITEM	DESCRIÇÃO DOS SERVIÇOS	VALOR (R\$)	PESO(%)	VALOR	1º MÊS(%)	ACUM.	VALOR	2º MÊS(%)	ACUM.	VALOR	3º MÊS(%)	ACUM.	VALOR	4º MÊS(%)	ACUM.
02.00.000	SERVIÇOS PRELIMINARES	1.544,31	0,36	1.544,31	100%	100%	0,00	0%	100%	0,00	0%	100%	0,00	0%	100%
03.00.000	REESTRUTURAÇÃO DO CASTELO D'ÁGUA	9.286,91	2,34	9.286,91	100%	100%		0%	100%		0%	100%	0,00	0%	100%
04.00.000	ARQUITETURA E ELEMENTOS DE URBANISMO	193.947,66	48,84	96.973,83	50%	50%	96.973,83	50%	100%	0,00	0%	100%	0,00	0%	100%
05.00.000	INSTALAÇÕES HIDRÁULICAS E SANITÁRIAS	63.461,47	15,98	0,00	0%	0%	12.692,29	20%	20%	50.769,18	80%	100%	0,00	0%	100%
06.00.000	INSTALAÇÕES ELÉTRICAS E ELETRÔNICAS	115.253,52	29,02	0,00	0%	0%	0,00	0%	0%	63.369,47	55%	55%	51.884,08	45%	100%
07.00.000	GÁS COMBUSTÍVEL	3.771,35	0,82	0,00	0%	0%	3.271,35	100%	100%	0,00	0%	100%	0,00	0%	100%
08.00.000	INSTALAÇÕES DE COMBATE E PREVENÇÃO A INCÊNDIO	8.793,49	2,21	0,00	0%	0%	0,00	0%	0%	0,00	0%	0%	8.793,49	100%	100%
09.00.000	SERVIÇOS FINAIS	1.560,60	0,39	0,00	0%	0%	0,00	0%	0%	0,00	0%	0%	1.560,60	100%	100%
%			100,00	107.606,84			112.937,48	8%		114.158,61	0%		62.218,18	0%	
TOTAL		397.199,31			27%			28%			29%			16%	

  
Evandro José Pinto  
Chefe Departamento de Obras



PREFEITURA MUNICIPAL DE MUZAMBINHO  
ESTADO DE MINAS GERAIS

PROCESSO LICITATÓRIO PRC 0253/2019  
TOMADA DE PREÇOS 007/2019

ANEXO VI



PREFEITURA MUNICIPAL DE MUZAMBINHO

1.5332846

PLANILHA DE CONCLUSÃO DE OBRA - CRECHE PRO-INFANCIA - JARDIM DOS IMIGRANTES				objeto 1 de licitação	
ITEM	DESCRIÇÃO DOS SERVIÇOS	UNID.	QUANT.	PR. UNIT.(R\$)	VALOR (R\$)
02.00.000	SERVIÇOS PRELIMINARES				
02.01.000	CANTEIRO DE OBRAS				
	Placa de obra em chapa zincada, conforme modelo do Governo Federal	m²	3,00	514,77	1.544,31
				<b>Subtotal item</b>	<b>1.544,31</b>
04.00.000	ARQUITETURA E ELEMENTOS DE URBANISMO				
04.01.000	ARQUITETURA				
04.01.100	PAREDES E DIVISÓRIAS				
	Divisórias em madeira com laminado com portas de 80x210cm	m²	45,99	66,90	3.076,60
				<b>Sub-total item</b>	<b>3.076,60</b>
04.01.320	Esquadria Metálica				
	Portas				
	Portas metálica 80x80cm veneziana (Castelo D'água)	un	2,00	371,02	742,05
	Janelas				
	Telas em nylon	m²	10,26	15,61	160,15
	Veneziana metálica circular com diâmetro de 120 cm (Castelo D'água)	un	9,00	432,43	3.891,89
				<b>Sub-total item</b>	<b>4.794,09</b>
04.01.400	VIDROS				
	Vidro laminado de fechamento - áreas de descanso - salas	m²	39,60	198,19	198,19
	Espelhos 4mm	m²	7,00	79,27	554,90
				<b>Sub-total item</b>	<b>753,09</b>
04.01.600	IMPERMEABILIZAÇÃO				
	Impermeabilização do castelo d'água	m²	105,00	86,80	9.113,92
				<b>Sub-total item</b>	<b>9.113,92</b>

04.01.700	REVESTIMENTO				
	Reboco	m²	809,07	7,31	5.917,35
				<b>Sub-total item</b>	<b>5.917,35</b>
04.01.720	Revestimento Externo				
	Paredes e fachadas				
	Reboco	m²	576,55	8,14	4.694,12
				<b>Sub-total item</b>	<b>4.694,12</b>
04.01.730	PAVIMENTAÇÃO				
	Granitina - regularização e polimento	m²	885,00	54,39	48.131,26
	Grelhas de concreto para canaletas	m	77,00	95,14	7.325,80
				<b>Sub-total item</b>	<b>55.457,06</b>
04.01.750	PINTURA				
	Outros				
	Pintura esmalte em portas em madeira	m²	257,60	12,56	3.234,84
				<b>Sub-total item</b>	<b>3.234,84</b>
04.01.800	SERVIÇOS COMPLEMENTARES				
	Lavatórios em granito Cinza Andorinha	m²	3,15	766,35	2.414,01
	Acabamento de lavatórios Cinza Andorinha	m	5,76	52,85	304,43
	Barras de proteção c=300cm h=45cm	un	2,00	17,17	34,35
	Guarda-corpos metálico castelo d'água h=120cm	m	10,90	188,93	2.059,35
	Escadas metálicas do castelo d'água com proteção	m	11,79	436,02	5.140,68
	Plataforma metálica de transição das escadas do castelo d'água	un	1,00	436,02	436,02
	Bancos retráteis para PNE	cj.	2,00	151,93	303,87
	Barras 90cm para PNE	un	8,00	85,88	687,03
	Barras 45 cm para PNE	cj.	2,00	151,93	303,87
	Mastros para bandeiras	un	3,00	383,17	1.149,50
	Quadro negro	un	2,00	237,84	475,69
	Alçapão de acesso à caixa d'água	un	1,00	376,57	376,57
				<b>Sub-total item</b>	<b>13.685,36</b>
					<b>100.726,43</b>
05.00.000	INSTALAÇÕES HIDRAULICAS E SANITARIAS				
05.01.000	AGUA FRIA				
05.01.500	APARELHOS E ACESSÓRIOS SANITÁRIOS				





PREFEITURA MUNICIPAL DE MUZAMBINHO  
ESTADO DE MINAS GERAIS

	Bacia sifonada com abertura frontal, cor branca	un	9,00	344,71	3.102,42
	Assento para bacia com abertura frontal, cor branca	un	2,00	19,63	39,25
	Assento para bacia infantil, cor branca	un	12,00	19,63	235,51
	Assento para bacia sem abertura frontal, cor branca	un	9,00	19,63	176,63
	Caixa d'água pré-fabricada capacidade 15000 litros	un	1,00	4.294,15	4.294,15
	Válvula de pé com crivo, 1.1/2"	un	1,00	37,00	37,00
	Válvula de retenção com portinhola de bronze, 1"	un	1,00	147,99	147,99
	Tampa de ferro fundido 30x30 cm - tipo leve	un	9,00	33,04	297,38
	Tampa de ferro fundido 60x60 cm - tipo leve	un	2,00	38,32	76,63
	<b>Subtotal item</b>				<b>23.494,03</b>
<b>05.01.600</b>	<b>EQUIPAMENTOS</b>				
	Conjunto moto-bomba com rotor em bronze, 3/4 cv, Hman=15mca, Q=5m	un	2,00	1.981,91	3.963,82
	Automático de bóia nível máximo	un	1,00	64,23	64,23
	Automático de bóia nível mínimo	un	2,00	64,23	128,46
	<b>Subtotal item</b>				<b>4.156,50</b>
					<b>27.650,53</b>
<b>06.00.000</b>	<b>INSTALAÇÕES ELÉTRICAS E ELETRÔNICAS</b>				
<b>06.01.000</b>	<b>INSTALAÇÕES ELÉTRICAS</b>				
<b>06.01.302</b>	<b>Quadros de Força</b>				
	Quadro de medição completo com TC(transformador de corrente) para medição em baixa tensão, compatível com disjuntor trifásico geral de entrada de 500A, padrão da concessionária local. Instalação	un	1,00	220,21	220,21
	Quadro de comando de sobrepor completo com porta e trinco, com 4 barramentos de cobre de 2"x1/4" para as fases e o neutro e 1"x3/16" para proteção. - Instalação	un	1,00	70,46	70,46
	Quadro de comando de embutir completo com porta e trinco, com 4 barramentos de cobre de 5/8"x1/8" para as fases e o neutro e 1/2"x1/16" para proteção. - Instalação	un	1,00	70,46	70,46
	Quadro de comando de embutir completo com porta e trinco, com 4 barramentos de cobre de 3/4"x1/8" para as fases e o neutro e 5/8"x1/16" para proteção. - Instalação	un	1,00	70,46	70,46
	Quadro de comando de embutir completo com porta e trinco - Instalação	un	1,00	70,46	70,46
	<b>Subtotal item</b>				<b>777,81</b>
<b>06.01.307</b>	<b>Chaves com Fusíveis</b>				
	Base-fusível completa (com tampa, anel de proteção e parafuso de ajuste), fusíveis diazed de 10A.	un	4,00	11,76	47,04
	Base-fusível completa (com tampa, anel de proteção e parafuso de ajuste), fusíveis diazed de 6A.	un	1,00	11,76	11,76
	Relé térmico de sobrecarga 1,8A a 2,5A	un	1,00	98,10	98,10
	Contator de potência, bobina 110V/60Hz.	un	3,00	284,07	852,21
	Alarme sonoro, 110V/60Hz, com frequência tonal diferente do alarme contra incêndio.	un	1,00	660,63	660,63
	Controle do reservatório superior, composto por chave nível tipo bóia, com haste móvel e contatos reversíveis (NA,NF).	un	1,00	55,49	55,49
	Controle do reservatório inferior, composto por chave nível tipo bóia, com haste móvel e contatos reversíveis (NA,NF).	un	1,00	55,49	55,49
	Alarme de extravasamento do reservatório inferior, composto por chave nível tipo bóia, com haste móvel e contatos reversíveis (NA,NF).	un	1,00	462,44	462,44
	Comutador com retenção, $\phi$ 22mm, cor preta, 3 posições (zero central), com blocos de contato 2NA+2NF.	un	1,00	138,73	138,73
	Comutador com retenção, $\phi$ 22mm, cor preta, 2 posições, com blocos de contato 2NA+2NF	un	1,00	138,73	138,73
	Sinalizador luminoso, redondo, aro frontal pretonas cor vermelha (vm) com lâmpada neon/220V, soquete BA9S	un	3,00	211,39	634,18
	Sinalizador luminoso, redondo, aro frontal pretonas cor âmbar (am) com lâmpada neon/110V, soquete BA9S	un	2,00	211,39	422,79
	<b>Subtotal item</b>				<b>3.577,60</b>
<b>06.01.400</b>	<b>Iluminação e Tomadas</b>				
<b>06.01.401</b>	<b>Luminárias</b>				
	Luminária de sobrepor completa com 2 lâmpadas fluorescentes tubulares de 32W com reator eletrônico duplo	un	116,00	55,49	6.436,79
	Luminária de sobrepor completa com 2 lâmpadas fluorescentes tubulares de 16W com reator eletrônico duplo	un	19,00	55,49	1.054,30
	Arandela completa com uma lâmpada incandescente de 60W comandada por dimmer.	un	12,00	33,04	396,51
	Arandela completa com uma lâmpada fluorescente compacta de 20W.	un	18,00	37,00	665,97
	Projetor completo com uma lâmpada a vapor metálico de 250W, ignitor e reator eletrônico de alta frequência, alto fator de potência e baixa taxa de distorção harmônica (FP > 0,92 e THD < 10%).	un	2,00	94,48	188,96



**PREFEITURA MUNICIPAL DE MUZAMBINHO**  
**ESTADO DE MINAS GERAIS**

	Projeto completo com uma lâmpada a vapor metálico de 150W, ignitor e reator eletrônico de alta frequência, alto fator de potência e baixa taxa de distorção harmônica (FP > 0,92 e THD < 10%).	un	4,00	94,48	377,92
	Luminária de embutir em piso completa com uma lâmpada a vapor metálico de 70W, grau de proteção IP 65 (proteção hermética contra poeira e proteção contra jatos d'água), com ignitor e reator eletrônico de alta frequência, alto fator de potência e baixa taxa de distorção harmônica (FP > 0,92 e THD < 10%).	un	5,00	73,98	369,90
				<b>Subtotal item</b>	<b>9.490,36</b>
<b>06.01.415</b>	<b>Fixadores</b>				
	Chubadores 3/8"CBA	un	64,00	3,97	254,16
	Parafuso e bucha S6	un	1.200,00	4,26	5.115,04
	Suspensão simples para tirante 1/4"	un	32,00	26,42	845,39
	Suspensão para luminária	un	32,00	13,20	422,45
	Porca sextavada e arruela lisa 1/4"	un	300,00	2,12	634,78
	Vergalhão rosca total 1/4"	m	120,00	76,31	9.157,39
				<b>Subtotal item</b>	<b>16.429,21</b>
<b>06.09.000</b>	<b>INSTALAÇÕES DE REDE ESTRUTURADA</b>				
<b>06.09.002</b>	<b>Equipamentos Passivos</b>				
	Patch Panel 19" - 24 portas, Categoria 6	un	4,00	514,77	2.059,08
	Bloco 110 para rack 19" 100 pares 1,75" de altura	un	1,00	50,20	50,20
	Guia de Cabos Frontal, fechado	un	6,00	66,07	396,42
	Guia de Cabos Traseiro	un	6,00	7,41	44,43
	Trava Path Panel	un	6,00	85,88	515,28
	Guia de Cabos Vertical, fechado	un	2,00	7,93	15,85
	Guia de Cabos Superior, fechado	un	1,00	7,93	7,93
<b>06.09.003</b>	<b>Cabos em par trançados</b>				
	Cabo par trançado não blindado (UTP)-4 pares 24 AWG, 100 Ohms - Cate	m	890,00	2,19	1.951,41
	Cabo telefônico interno CI-50, 20 pares	m	8,00	13,48	107,82
<b>06.09.005</b>	<b>Cabos de Conexão</b>				
	Cabos de conexões - Patch Cord ultra flexível com RJ 45 nas 2 pontas - 1	un	41,00	18,77	769,46
	Cabos de conexões - Patch Cord ultra flexível com RJ 45 em 1 ponta - 1,3	un	48,00	18,77	900,84
	Cabos de conexões - Patch Cord (Azul) ultra flexível com RJ 45 nas 2 por	un	35,00	18,77	656,86
	Cabos de conexões - Patch cord 110 / RJ-45 1 par -1.50m	un	15,00	18,77	281,51
<b>06.09.006</b>	<b>Tomadas</b>				
	Tomada modular RJ-45 Categoria 6	un	41,00	6,61	270,95
	Conector de TV Tipo F (Coaxial)	un	2,00	3,97	7,94
				<b>Subtotal item</b>	<b>8.035,98</b>
<b>06.09.009</b>	<b>Eletrocalhas, Perfilados e Acessórios</b>				
	Eletrocalha com virola (perfil "C"), lisa, em aço galvanizado a quente, com tampa, chapa #18 MSG, 100x50x3000mm	un	12,00	21,67	259,98
	Curva Horizontal 90°, lisa, com tampa, 100x50mm	un	6,00	140,05	840,30
	Te Vertical de Descida, liso, com tampa, 100x50mm	un	1,00	96,46	96,46
	Te Horizontal 90°, liso, com tampa, 100x50mm	un	2,00	96,46	192,92
	Saída Vertical p/ eletrodutos, Ø3/4"	un	15,00	47,56	713,44
	Terminal de fechamento, 100x50mm	un	4,00	52,85	211,41
	Junção Simples, 50mm	un	40,00	23,78	951,25
	Mão Francesa, 38x38x210 mm	un	20,00	7,93	158,54
	Parafuso cabeça lenticilha, com fenda, Ø1/4"	un	25,00	3,97	99,28
	Parafuso cabeça lenticilha, autotravante, Ø1/4"	un	160,00	3,97	635,39
	Suspensão ômega, 100x50mm	un	3,00	6,61	19,83
	Porca losangular com mola, Ø1/4"	un	25,00	3,97	99,28
	Vergalhão rosca total (tirante), em aço galvanizado a quente, Ø1/4"x3000mm	un	3,00	58,14	174,43
	Arruela lisa, em aço galvanizado a quente, Ø1/4"	un	300,00	1,98	593,38
	Box reto ø3/4" em alumínio	un	15,00	30,39	455,85
<b>06.09.010</b>	<b>Dutos de passagem e Acessórios</b>				
	Perfil base sem tampa em aço 129 x 44 x 2000mm (*)	un	10,00	3,97	39,71
	Divisor "L" 2000mm. (*)	un	10,00	3,97	39,71
	Tampa perfil acabamento na cor bege 1000mm. (*)	un	20,00	7,93	158,54
	Derivação "L" (*)	un	2,00	3,97	7,94
	Fixa cabo(*)	un	40,00	1,32	52,74
	Terminal (*)	un	4,00	19,81	79,24
	Suporte de tomada tipo RJ, 2 furos, bege	un	7,00	3,97	27,80
				<b>Subtotal item</b>	<b>5.907,42</b>
(*) OBS.: QUANTITATIVOS COMUM AS INSTALAÇÕES ELÉTRICAS e LÓGICAS					
<b>06.09.013</b>	<b>Teste de desempenho dos pontos lógicos (voz e dados)</b>				
	Pontos lógicos, categoria 6	un	41,00	19,81	812,21
				<b>Subtotal item</b>	<b>812,21</b>
					<b>45.030,58</b>
<b>07.00.000</b>	<b>INSTALAÇÕES MECANICAS E DE UTILIDADES</b>				



**PREFEITURA MUNICIPAL DE MUZAMBINHO  
ESTADO DE MINAS GERAIS**

07.02.000	AR CONDICIONADO CENTRAL				
07.02.700	ACESSÓRIOS				
	Gaiola anti-furto em aço para aparelho condicionador de janela 30 kBTU/h	un	1,00	132,12	132,12
	Gaiola anti-furto em aço para aparelho condicionador de janela 21 kBTU/h	un	1,00	132,12	132,12
	Gaiola anti-furto em aço para aparelho condicionador de janela 10 kBTU/h	un	1,00	132,12	132,12
	<b>Subtotal item</b>				<b>396,37</b>
07.04.000	VENTILAÇÃO MECANICA				
07.04.200	REDE DE DUTOS				
	Duto para exaustão de ar ø 19,5 cm chapa galvanizada ( 4 kg/m <sup>2</sup> )	kg	8,00	8,59	68,69
	Duto para exaustão de ar ø 40 cm chapa galvanizada ( 4 kg/m <sup>2</sup> )	kg	16,00	11,36	181,79
	Boca de ar tipo saída para descarga horizontal com filtro em tela ø 40 cm	un	1,00	9,92	9,92
	Conexão tipo curva ø 19,5 cm	un	2,00	7,41	14,81
	Conexão tipo curva ø 40 cm	un	2,00	9,12	18,25
	Conexão alargadora de seção (expansão ø 19,5 / ø 40 cm)	un	1,00	12,68	12,68
07.04.300	EQUIPAMENTOS AUXILIARES				
	Coifa industrial simples de exaustão tipo "ilha" 60 x 90 com descarga cent	un	1,00	14,86	14,86
07.04.400	ACESSÓRIOS				
	Apoio simples ("berço") para tubulação horizontal de exaustão ø 40 cm	un	3,00	19,81	59,43
	Apoio simples ("berço") para tubulação horizontal de exaustão ø 19,5 cm	un	3,00	7,93	23,78
	Apoio simples ("berço") para tubulação vertical de exaustão ø 40 cm	un	2,00	19,81	39,62
	Abraçadeira simples para duto de exaustão ø 40 cm	m	3,00	11,36	34,08
	<b>Subtotal item</b>				<b>477,91</b>
					<b>874,28</b>
08.00.000	INSTALAÇÕES DE COMBATE E PREVENÇÃO A INCÊNDIO				
08.01.500	EQUIPAMENTOS E ACESSÓRIOS				
	Extintor PQS tipo ABC - 6kg	un	8,00	204,80	1.638,41
	Suporte tipo L para extintor	un	8,00	73,98	591,85
	Suporte tipo bandeja para bloco autônomo de emergência (2x55W)	un	2,00	73,98	147,96
	Bloco autônomo 2x7W para iluminação de emergência nos ambientes	un	5,00	42,27	211,36
	Bloco autônomo 2x7W para saída de emergência, com indicação "SAÍDA"	un	38,00	42,27	1.606,36
	Bloco autônomo 2x55W para iluminação de emergência no pátio	un	2,00	42,27	84,55
	Sinalizador fotoluminescente de saída para direita	un	9,00	125,36	1.128,25
	Sinalizador fotoluminescente de saída para esquerda	un	8,00	125,36	1.002,89
	Sinalizador fotoluminescente para extintor	un	8,00	125,36	1.002,89
	Sinalizador fotoluminescente "Proibido Fumar"	un	1,00	125,36	125,36
	Sinalizador fotoluminescente "Proibido produzir chamas"	un	1,00	125,36	125,36
	Sinalizador fotoluminescente "Cuidado, risco de incêndio"	un	1,00	125,36	125,36
	Sinalizador fotoluminescente "Cuidado, risco de choque elétrico"	un	8,00	125,36	1.002,89
	<b>Subtotal item</b>				<b>8.793,49</b>
09.00.000	SERVIÇOS FINAIS				
	Limpeza final da obra	m <sup>2</sup>	1.118,48	1,40	1.560,60
	<b>Sub-total item</b>				<b>1.560,60</b>
	<b>Custo total</b>				<b>186.180,23</b>

MUZAMBINHO, 15/04/2019.



PREFEITURA MUNICIPAL DE MUZAMBINHO  
ESTADO DE MINAS GERAIS

PROCESSO LICITATÓRIO PRC 0253/2019  
TOMADA DE PREÇOS 007/2019

ANEXO VII



PREFEITURA MUNICIPAL DE MUZAMBINHO

CRECHE PRÓ-INFÂNCIA - JARDIM DOS IMIGRANTES - RECURSOS PRÓPRIOS				Objeto 2 de licitação	
ITEM	DESCRIÇÃO DOS SERVIÇOS	UNID.	QUANT.	PR.UNIT.(R\$)	VALOR (R\$)
03.00.000	REESTRUTURAÇÃO DO CASTELO D'ÁGUA				
03.02.000	ESTRUTURAS DE CONCRETO				
03.02.100	Concreto Armado				
03.02.130	Lajes				
	Lajes Pré Fabricadas: fornecimento, montagem e escoramento	m <sup>2</sup>	31,17	81,34	2.535,39
	Armadura Complementar	kg	397,20	8,92	3.544,50
	Concreto 25 Mpa	m <sup>3</sup>	6,23	514,77	3.207,01
	<b>Subtotal item 03.02.000</b>				<b>9.286,91</b>
					<b>9.286,91</b>
04.00.000	ARQUITETURA E ELEMENTOS DE URBANISMO				
04.01.000	ARQUITETURA				
04.01.100	PAREDES E DIVISÓRIAS				
	Divisórias em granito	m <sup>2</sup>	15,00	364,54	5.468,08
	<b>Sub-total item 04.01.100</b>				<b>5.468,08</b>
04.01.300	ESQUADRIAS				
04.01.310	Esquadria de Madeira				
	Portas				
	PM-2 - porta comum 80 x 210 cm - instalação	un	14,00	80,00	1.120,00
	Barra de proteção para portas 80 x 210 cm	un	4,00	99,00	396,00
	PM-04a - porta comum p/ divisórias de granito 60 x 180 cm	un	14,00	292,01	4.088,20
	PM-04b - porta comum p/ divisórias de granito 60 x 60 cm e guiches - instalação	un	6,00	50,00	300,00
	<b>Sub-total item 04.01.310</b>				<b>5.904,20</b>
04.01.700	REVESTIMENTO				
04.01.710	Revestimento Interno				
	Cerâmica 20x20	m <sup>2</sup>	30,00	45,39	1.361,56
	Rejuntamento de cerâmica 20x20	m <sup>2</sup>	30,00	12,60	378,11
	<b>Sub-total item 04.01.710</b>				<b>1.739,66</b>
04.01.720	Revestimento Externo				
	Paredes e fachadas				
	Cerâmica 10x10	m <sup>2</sup>	50,00	33,76	1.688,15
	Rejuntamento de cerâmica 10x10	m <sup>2</sup>	50,00	13,86	693,04
	<b>Sub-total item 04.01.720</b>				<b>2.381,19</b>
04.01.730	PAVIMENTAÇÃO				
	Regularização de piso	m <sup>2</sup>	419,10	24,90	10.435,82
	Cerâmica	m <sup>2</sup>	36,00	56,81	2.045,09
	Rejuntamento de cerâmica	m <sup>2</sup>	36,00	15,87	571,30
	<b>Sub-total item 04.01.730</b>				<b>13.052,21</b>
04.01.740	SOLEIRAS, RODAPÉS E PEITORIS				
	Soleiras em granito e=15cm	m	32,80	97,10	3.184,98
	Rejuntamento de rodapés de cerâmica	m	100,00	13,86	1.386,09
	<b>Sub-total item 04.01.740</b>				<b>4.571,06</b>
04.01.750	PINTURA				
	Paredes internas				
	Pintura acrílica c/ massa corrida	m <sup>2</sup>	638,78	9,26	5.915,77
	Pintura PVA	m <sup>2</sup>	77,30	10,58	817,76
	Paredes externas				
	Pintura acrílica s/ massa corrida	m <sup>2</sup>	606,18	11,10	6.729,19
	Tetos				
	Pintura PVA c/ massa corrida	m <sup>2</sup>	732,68	8,53	6.246,14
	Outros				



PREFEITURA MUNICIPAL DE MUZAMBINHO  
ESTADO DE MINAS GERAIS

	Tratamento em verniz em rodameio de madeira	m <sup>2</sup>	54,80	10,76	589,85
	Pintura esmalte em esquadrias e grades de ferro	m <sup>2</sup>	170,50	15,32	2.611,64
	<b>Sub-total item 04.01.750</b>				<b>22.910,34</b>
<b>04.01.800</b>	<b>SERVIÇOS COMPLEMENTARES</b>				
	Armários e escaninhos em granito Cinza Andorinha (A-01 ao A-09)	m <sup>2</sup>	53,00	211,39	11.203,88
	Prateleiras em granito Cinza Andorinha	m <sup>2</sup>	10,00	211,39	2.113,94
	Rodamão em granito h=10cm Cinza Andorinha	m	65,80	89,85	5.912,16
	Acabamento de bordas em bancadas e balcões de Cinza Andorinha	m	99,50	52,85	5.258,81
	Acabamento de armários e escaninhos de Cinza Andorinha	m	130,80	52,85	6.913,08
	Acabamento de prateleiras de Cinza Andorinha	m	90,40	52,85	4.777,85
	Acabamento de lavatórios Cinza Andorinha	m	19,20	52,85	1.014,76
	<b>Sub-total item 04.01.800</b>				<b>37.194,48</b>
					<b>93.221,23</b>
<b>05.00.000</b>	<b>INSTALAÇÕES HIDRÁULICAS E SANITÁRIAS</b>				
<b>05.01.000</b>	<b>ÁGUA FRIA</b>				
<b>05.01.500</b>	<b>APARELHOS E ACESSÓRIOS SANITÁRIOS</b>				
	Lavatório individual com coluna suspensa, cor branca- instalação	un	7,00	88,33	618,33
	Bacia sifonada sem abertura frontal, cor branca - instalação	un	9,00	114,90	1.034,14
	Bacia sifonada infantil, cor branca - instalação	un	12,00	83,68	1.004,18
	Torneira de mesa, bica alta	un	7,00	37,44	262,06
	Torneira de parede - instalação	un	14,00	31,71	443,99
	Torneira de mesa, bica baixa - instalação	un	5,00	26,42	132,12
	Torneira elétrica, 5500W	un	3,00	231,23	693,70
	Torneira de parede, bica móvel	un	4,00	79,27	317,08
	Torneira de mesa, bica móvel	un	7,00	85,88	601,15
	Torneira para uso geral	un	6,00	83,24	499,45
	Torneira para jardim/manqueira	un	11,00	72,66	799,29
	Torneira de bóia, diâmetro 25mm	un	1,00	137,41	137,41
	Registro de pressão com canopla p/ chuveiro, diâmetro 3/4" - instalação	un	19,00	59,60	1.132,38
	Registro de gaveta bruto, diâmetro 3/4" - instalação	un	5,00	14,53	72,65
	Registro de gaveta bruto, diâmetro 1" - instalação	un	8,00	20,18	161,47
	Registro de gaveta bruto, diâmetro 1.1/2" - instalação	un	6,00	31,58	189,45
	Registro de gaveta bruto, diâmetro 3" - instalação	un	5,00	14,53	72,65
	Registro de gaveta com canopla, diâmetro 3/4" - instalação	un	39,00	33,56	1.308,78
	Registro de gaveta com canopla, diâmetro 1" - instalação	un	10,00	38,48	384,75
	Registro de gaveta com canopla, diâmetro 1.1/2" - instalação	un	12,00	49,33	591,97
	Ligação flexível metálica para lavatório de 1/2"	un	11,00	72,66	799,29
	Ligação flexível metálica para pia de 3/4"	un	7,00	132,12	924,86
	Ducha elétrica com desviador, 5500W, cor branca	un	12,00	249,57	2.994,87
	Ducha higiênica	un	4,00	145,34	581,36
	Ducha elétrica 4000W com desviador	un	4,00	249,57	998,29
	Chuveiro elétrico, 5500W, acabamento cromado	un	5,00	249,57	1.247,86
	Válvula de descarga duplo acionamento p/ vaso sanitário de 1.1/2"	un	23,00	205,54	4.727,35
	Tubo de descarga VDE, série normal, diâmetro 38 mm	un	23,00	51,53	1.185,27
	Caixa em alvenaria 30x30 cm - CRG e CTD	un	9,00	476,97	4.292,77
	Caixa em alvenaria 100x160 cm para bombas	un	1,00	650,07	650,07
	Braçadeira metálica tipo ômega, diâmetro 25 mm	un	6,00	3,70	22,17
	Braçadeira metálica tipo ômega, diâmetro 32 mm	un	13,00	9,92	128,96
	Braçadeira metálica tipo ômega, diâmetro 40 mm	un	13,00	10,30	133,95
	Braçadeira metálica tipo ômega, diâmetro 50 mm	un	20,00	10,82	216,50
	Braçadeira metálica tipo ômega, diâmetro 85 mm	un	8,00	10,82	86,60
	<b>Subtotal item 05.01.500</b>				<b>29.447,19</b>
<b>05.03.900</b>	<b>ACESSÓRIOS</b>				
<b>05.03.903</b>	<b>Caixa de passagem</b>				
	Tampa de concreto 60x60cm para caixa de inspeção	un	9,00	88,09	792,78
	Grelha de ferro fundido 40x40cm, tipo leve, para caixa de ralo	un	5,00	237,84	1.189,22
	Caixa de brita 40x40cm	un	2,00	24,53	49,07
<b>05.03.904</b>	<b>Poço de visita</b>				
	Tampa de concreto Ø60cm para poço de visita	un	1,00	237,84	237,84
<b>05.03.905</b>	<b>Tampa para inspeção</b>				
	Chapa de aço galvanizado aparafusável, 15x15cm, para inspeção em alvenaria	un	5,00	184,98	924,88
<b>05.03.906</b>	<b>Grelha</b>				
	Calha de piso em PVC DN 130, com grelha	m	8,00	85,88	687,03
	Calha de cobertura em PVC DN 130	m	2,00	85,88	171,76
	<b>Subtotal item 05.03.900</b>				<b>4.052,58</b>



**PREFEITURA MUNICIPAL DE MUZAMBINHO**  
**ESTADO DE MINAS GERAIS**

<b>05.04.000</b>	<b>ESGOTOS SANITÁRIOS</b>				
<b>05.04.300</b>	<b>TUBOS E CONEXÕES DE PVC</b>				
<b>05.04.310</b>	<b>Ligação para saída de vaso sanitário</b>				
	Adaptador para saída de vaso sanitário série N 100mm	un	23,00	9,92	228,17
<b>05.04.311</b>	<b>Vedação para saída de vaso sanitário</b>				
	Vedação para saída de vaso sanitário série N 100mm	un	23,00	5,67	130,48
<b>05.04.314</b>	<b>Adaptadores para sifão</b>				
	Adaptador para válvula de pia, lavatório, tanque e bebedouro série N 40x1"	un	17,00	2,15	36,49
<b>05.04.800</b>	<b>ACESSÓRIOS</b>				
<b>05.04.804</b>	<b>Grelha</b>				
	Calha de piso normal em PVC, cor branca, DN 130, 250cm x 129mm x 140mm	un	8,00	85,88	687,03
	Antiespuma 150mm	un	1,00	79,27	79,27
<b>05.04.805</b>	<b>Caixa de gordura</b>				
	Tampa de ferro fundido 60x60 cm, tipo leve, para caixas de gordura dupla e especial	un	2,00	19,96	39,93
<b>05.04.807</b>	<b>Caixa de inspeção em alvenaria</b>				
	Tampa de ferro fundido tipo leve 60x60cm para caixa de inspeção	un	13,00	79,27	1.030,52
<b>05.04.808</b>	<b>Poço de visita</b>				
	Tampa de ferro fundido tipo pesado Ø60cm para poço de visita	un	1,00	79,27	79,27
<b>Subtotal item 05.04.300</b>					<b>2.311,17</b>
					<b>35.810,94</b>
<b>06.00.000</b>	<b>INSTALAÇÕES ELÉTRICAS E ELETRÔNICAS</b>				
<b>06.01.000</b>	<b>INSTALAÇÕES ELÉTRICAS</b>				
<b>06.01.303</b>	<b>Centro de distribuição de iluminação e tomadas</b>				
	Quadro de distribuição de embutir, 24 módulos (2x12) completo com barramentos 150A, placa de montagem, porta interna e perfis verticais com trilhos DIN para fixação de acessórios.	un	2,00	239,81	479,61
	Quadro de distribuição de embutir, 70 módulos (2x35) completo com barramentos 150A, placa de montagem, porta interna e perfis verticais com trilhos DIN para fixação de acessórios.	un	1,00	670,46	670,46
	Quadro de distribuição de embutir, 56 módulos (2x28) completo com barramentos 225A, placa de montagem, porta interna e perfis verticais com trilhos DIN para fixação de acessórios. Ref. Comercial: CEMAR (Ref. QDETG UX 225A) ou equivalente.	un	1,00	369,97	369,97
<b>Subtotal item 06.01.303</b>					<b>1.520,04</b>
<b>06.01.304</b>	<b>Eletrodutos e Acessórios</b>				
	Eletroduto metálico flexível, Ø3/4"	m	160,00	10,03	1.604,43
	Eletroduto de Aço Galvanizado, tipo pesado, entradas lisas, Ø 3/4"x 3,00 m	un	25,00	11,10	277,52
	Curva 90° de PVC, série reforçada, Ø 3/4"	un	180,00	5,57	1.001,85
	Abraçadeira de aço galvanizado, Ø 3/4", tipo "copo"	un	800,00	3,97	3.176,97
	Abraçadeira de aço galvanizado, Ø 1", tipo "copo"	un	120,00	4,35	522,54
<b>Subtotal item 06.01.304</b>					<b>6.583,31</b>
<b>06.01.305</b>	<b>Cabos e Fios(condutores)</b>				
	Condutor de cobre unipolar, isolamento em PVC/70°C, camada de proteção em PVC, não propagador de chamas, classe de tensão 750V, encordoamento classe 5, flexível, com as seguintes seções nominais:				
	#2,5mm <sup>2</sup> - instalação	m	7.200,00	1,81	13.026,79
	#4mm <sup>2</sup> - instalação	m	750,00	2,11	1.583,12
	#6mm <sup>2</sup> - instalação	m	300,00	2,47	740,58
	Condutor de cobre unipolar, isolamento em PVC/70°C, camada de proteção em PVC, não propagador de chamas, classe de tensão 1 kV, encordoamento classe 5, flexível, com as seguintes seções nominais:				
	#6mm <sup>2</sup> - instalação	m	400,00	2,03	811,62
	#10mm <sup>2</sup> - instalação	m	100,00	2,67	267,30
	#16mm <sup>2</sup> - instalação	m	500,00	3,85	1.926,83
	#25mm <sup>2</sup> - instalação	m	25,00	6,60	165,08
	#35mm <sup>2</sup> - instalação	m	125,00	16,03	2.003,49
	#50mm <sup>2</sup> - instalação	m	130,00	20,57	2.673,64
	Cabo tripolar, condutor de cobre, isolamento em PVC/70°C, não propagador de chama, classe de tensão, encordoamento classe 5, flexível, com as seguintes seções nominais:				
	3x1,5mm <sup>2</sup> - instalação	m	50,00	3,79	189,36



**PREFEITURA MUNICIPAL DE MUZAMBINHO**  
**ESTADO DE MINAS GERAIS**

	3x2,5mm <sup>2</sup> - instalação	m	60,00	4,52	271,08
<b>Subtotal item 06.01.305</b>					<b>23.658,89</b>
<b>06.01.306</b>	<b>Caixas de Passagem</b>				
	Condutele metálico, entradas lisas, tipo T, Ø3/4".	un	8,00	13,86	110,89
	Condutele metálico, entradas lisas, tipo C, Ø3/4".	un	12,00	14,52	174,24
	Condutele metálico, entradas lisas, tipo E, Ø3/4".	un	14,00	14,52	203,28
	Condutele metálico, entradas lisas, tipo X, Ø3/4".	un	3,00	13,86	41,58
	Condutele metálico, entradas lisas, tipo LR, Ø3/4".	un	5,00	13,86	69,30
	Tampa para condutele metálico com entrada para tomada 2P+T	un	8,00	7,27	58,14
	Tampa cega para condutele metálico.	un	14,00	3,04	42,50
	Tampa para condutele metálico com furo	un	20,00	7,01	140,14
	Caixa de ferro esmaltada, octogonal, 4x4" - instalação	un	150,00	15,85	2.378,12
<b>Subtotal item 06.01.306</b>					<b>3.218,21</b>
<b>06.01.308</b>	<b>Disjuntores</b>				
	Mini-Disjuntor monopolar, tipo 5Sx1, curva C, 20A	un	51,00	14,60	744,44
	Mini-Disjuntor monopolar, tipo 5Sx1, curva C, 25A	un	2,00	14,60	29,19
	Mini-Disjuntor bipolar, tipo 5Sx1, curva C, 20A	un	1,00	14,60	14,60
	Mini-Disjuntor bipolar, tipo 5Sx1, curva C, 25A	un	27,00	14,60	394,12
	Mini-Disjuntor tripolar, tipo 5Sx1, curva C, 15A	un	1,00	14,60	14,60
	Mini-Disjuntor tripolar, tipo 5Sx1, curva C, 80A	un	1,00	15,87	15,87
	Mini-Disjuntor tripolar, tipo 5Sx2, curva C, 32A	un	2,00	15,87	31,74
	Mini-Disjuntor tripolar, tipo 5Sx2, curva C, 50A	un	1,00	15,87	15,87
	Disjuntor tripolar, 3VF23-13, IN= 32A, Icu = 65 kA/220V	un	2,00	72,66	145,32
	Disjuntor tripolar, 3VF23-13, IN= 50A, Icu = 65 kA/220V	un	1,00	72,66	72,66
	Disjuntor tripolar, 3VF23-13, IN= 100A, Icu = 65 kA/220V	un	2,00	72,66	145,32
	Disjuntor tripolar, 3VF23-13, IN= 125A, Icu = 65 kA/220V	un	2,00	72,66	145,32
	Disjuntor tripolar tipo LFC3M450, IN= 350A, Icu = 65 kA/220V, tensão nominal máxima 240V	un	1,00	2.375,87	2.375,87
	Módulo Diferencial Residual (DDR) de alta sensibilidade, bipolar, 25A com corrente nominal residual de 30mA. - instalação	un	70,00	85,88	6.011,91
	Módulo Diferencial Residual (DDR) de alta sensibilidade, tetrapolar, 25A com corrente nominal residual de 30mA.	un	1,00	264,26	264,26
	Dispositivo de Proteção contra Surtos (DPS), monopolar, tensão nominal máxima 275 VCA, corrente de surto máxima 40kA	un	4,00	112,31	449,25
<b>Subtotal item 06.01.308</b>					<b>10.870,35</b>
<b>06.01.403</b>	<b>Interruptores</b>				
	Interruptor simples para montagem em painéis, 8A/250V.	un	1,00	17,51	17,51
	Interruptor simples, 10A, 250V	un	49,00	17,51	858,00
	Interruptor 2 seções, 10A por seção, 250V	un	4,00	21,80	87,21
	Interruptor 3 seções, 10A por seção, 250V	un	5,00	27,75	138,76
	Interruptor paralelo (three way) 1 seção, 10A por seção, 250V	un	2,00	24,58	49,16
	Interruptor paralelo (three way) 2 seções, 10A por seção, 250V	un	18,00	24,58	442,41
	Interruptor paralelo (three way) 3 seções, 10A por seção, 250V	un	2,00	24,58	49,16
	Suporte de interruptor simples para duto em aço perfil revestido com pintura em epóxi a pó.	un	1,00	6,38	6,38
	Variador de luminosidade rotativo (dimmer) 220V/300W com espelho.	un	6,00	21,14	126,86
	Espelho 4x2" com entrada para interruptor simples.	un	49,00	5,95	291,51
	Espelho 4x2" com entrada para interruptor de 2 seções.	un	22,00	5,95	130,88
	Espelho 4x2" com entrada para interruptor de 3 seções.	un	5,00	5,95	29,75
	Espelho 4x4" com entrada para dois módulos de interruptores de 3 seções.	un	1,00	5,95	5,95
<b>Subtotal item 06.01.403</b>					<b>2.233,54</b>
<b>06.01.404</b>	<b>Tomadas</b>				
	Tomada universal, quadrada, 2P+T, 15A/250V, cor preta.	un	14,00	28,27	395,83
	Suporte de tomadas para duto em aço perfil revestido com pintura em epóxi a pó, com entrada para duas tomadas quadradas 2P+T.	un	7,00	14,14	98,96
	Tomada universal, circular, 2P+T, 15A/250V, cor preta.	un	186,00	28,27	5.258,92
	Tomada universal, circular, 3P, 20A/250V, cor preta.	un	8,00	17,31	138,49
	Espelho com entrada para tomada circular 2P+T.	un	186,00	5,95	1.106,54
	Espelho com furo.	un	28,00	5,95	166,58
<b>Subtotal item 06.01.404</b>					<b>7.165,31</b>
<b>06.01.500</b>	<b>ATERRAMENTO E PROTEÇÃO CONTRA DESCARGAS ATMOSFÉRICAS</b>				
<b>06.01.501</b>	<b>Captore</b>				
	Pára-raios, tipo Franklin	pç	1,00	447,77	447,77
	Cordoalha de cobre nu, têmpera dura, 35mm <sup>2</sup>	m	600,00	6,61	3.965,07



**PREFEITURA MUNICIPAL DE MUZAMBINHO**  
**ESTADO DE MINAS GERAIS**

	Barra de aço galvanizado, Ø10mm x 6,00m	pc	12,00	12,36	148,30
<b>06.01.502</b>	<b>Conectores e Terminais</b>				
	Conector de bronze fosforoso, haste de 5/8"/cabo de 50 mm <sup>2</sup>	pc	2,00	8,59	17,17
	Conector de bronze, "split bolt" para cordoalha de 35 mm <sup>2</sup>	pc	40,00	11,76	470,41
	Conector de furo vertical, Ø10mm/cabo de 35 mm <sup>2</sup>	pc	76,00	13,20	1.003,32
	Clips de aço galvanizado a fogo, Ø10mm	pc	130,00	8,33	1.082,35
<b>06.01.503</b>	<b>Cabos de Descida</b>				
	Barra de aço galvanizado, Ø10mm x 6,00m	pc	34,00	12,56	426,96
<b>06.01.504</b>	<b>Eletrodos de Terra</b>				
	Barra de aço galvanizado, Ø10mm x 6,00m	pc	43,00	9,51	408,77
	Haste de aço revestida de camada de cobre, 200microns, no mínimo, Ø5/8" x 3,00m	pc	2,00	34,36	68,72
	Cordoalha de cobre nu, 50 mm <sup>2</sup>	m	75,00	4,77	357,64
<b>06.01.506</b>	<b>Caixa de inspeção</b>				
	Caixa de inspeção, PVC de 12", com tampa de aço galvanizado, conforme detalhe no projeto	pc	2,00	112,31	224,63
	<b>Subtotal item 06.01.500</b>				<b>8.621,11</b>
<b>06.09.000</b>	<b>INSTALAÇÕES DE REDE ESTRUTURADA</b>				
<b>06.09.007</b>	<b>Caixas e acessórios</b>				
	Condutete metálico, tipo C, para eletroduto de ponta lisa, Ø 3/4"	un	2,00	11,76	23,52
	Caixa subterrânea em alvenaria, tipo R1, 60x35x50cm, com tampão em ferro fundido	un	1,00	251,04	251,04
	Caixa de sobrepor, em aço estampado com pintura eletrostática à base de epoxi, na cor cinza, com fundo de madeira de lei envernizada, porta com trinco e fechadura, 80X80X20cm	un	2,00	198,19	396,38
	Tampa para condutete metálico com espaço para 2 módulos RJ-45	un	1,00	13,40	13,40
	Espelho para caixa 4x2" com espaço para 2 módulos RJ-45	un	13,00	3,97	51,63
	Tampa para condutete metálico com espaço uma tomada tipo F	un	1,00	13,20	13,20
	Espelho para caixa 4x2" com espaço uma tomada tipo F (Cabo coaxial de TV)	un	1,00	3,97	3,97
	Caixa - 4x2" - aço estampado e esmaltado	un	14,00	105,70	1.479,86
<b>06.09.008</b>	<b>Eletrodutos e Acessórios</b>				
	Eletrodutos metálicos ultra-flexíveis aspirado:				
	Ø 1"	m	1,00	11,04	11,04
	Ø 3/4"	m	70,00	9,72	680,47
	Eletroduto de aço galvanizado a quente, tipo pesado				
	Ø 3/4"	m	10,00	6,75	67,46
	Eletroduto de aço galvanizado a quente, tipo pesado, rosqueável				
	Ø 3/4"	m	45,00	12,76	574,06
	Eletroduto de PEAD flexível corrugado				
	Ø 4"	m	10,00	85,88	858,79
	Abraçadeira de aço galvanizado a quente, tipo "D", para eletrodutos				
	Ø 3/4"	un	75,00	3,70	277,14
	Chumbador CBA com parafuso e arruela lisa, Ø1/4"x2"	un	75,00	5,95	446,19
	Bucha 3/8	un	75,00	5,01	376,04
	Parafuso, rosca soberba, cabeça sextavada, 1/4"x2", aço galvanizado	un	75,00	3,31	248,39
	Porca sextavada, aço galvanizado a quente, Ø1/4"	un	75,00	3,31	248,39
	Arruela lisa, aço galvanizado a quente, Ø1/4"	un	100,00	3,31	331,19
	<b>Subtotal item 06.09.001</b>				<b>6.352,18</b>
					<b>70.222,94</b>
<b>07.00.000</b>	<b>INSTALAÇÕES MECÂNICAS E DE UTILIDADES</b>				
<b>07.07.000</b>	<b>GÁS COMBUSTÍVEL</b>				
<b>07.07.100</b>	<b>TUBULAÇÕES DE AÇO CARBONO E CONEXÕES DE FERRO MALEÁVEL</b>				
<b>07.07.101</b>	<b>Tubo</b>				
	Tubo de aço sem costura SCH-40 ASTM A-106, diâmetro 3/4"	m	18,00	17,83	320,98
	Tubo de aço sem costura SCH-40 ASTM A-106, diâmetro 1/2"	m	18,00	13,86	249,50
<b>07.07.103</b>	<b>Tê</b>				
	Tê de redução NPT classe 300, rosqueável, diâmetro 3/4"x1/2"	un	2,00	10,30	20,61
<b>07.07.104</b>	<b>Redução</b>				
	Luva de redução FG NPT classe 300, rosqueável, diâmetro 3/4"x1/2"	un	3,00	10,96	32,89
	Luva de redução FG NPT classe 300, rosqueável, diâmetro 1/2"x1/4"	un	3,00	10,96	32,89
<b>07.07.107</b>	<b>Niple</b>				
	Niple NPT classe 300, diâmetro 3/4"	un	8,00	1,72	13,74
	Niple NPT classe 300, diâmetro 1/2"	un	2,00	1,72	3,43
<b>07.07.111</b>	<b>Meia luva</b>				
	Meia luva com assento para solda NPT classe 300, diâmetro 3/4"	un	2,00	11,90	23,80
<b>07.07.113</b>	<b>União</b>				
	União NPT classe 300, diâmetro 3/4"	un	3,00	18,23	54,69
<b>07.07.114</b>	<b>Cotovelo</b>				
	Cotovelo FG NPT classe 300, diâmetro 3/4"	un	3,00	11,24	33,72
	Cotovelo FG NPT classe 300, diâmetro 1/2"	un	5,00	7,41	37,03
<b>07.07.117</b>	<b>Válvula</b>				
	Válvula esfera NPT classe 300, diâmetro 3/4"	un	4,00	54,11	216,44
<b>07.07.119</b>	<b>Tampão</b>				
	Tampão NPT classe 300, diâmetro 3/4"	un	1,00	71,34	71,34
	Tampão NPT classe 300, diâmetro 1/4"	un	2,00	71,34	142,69
<b>07.07.300</b>	<b>EQUIPAMENTOS E ACESSÓRIOS</b>				
<b>07.07.302</b>	<b>Pig Tail</b>				
	Pig tail flexível de borracha para botijão P45	un	2,00	13,09	26,19
<b>07.07.303</b>	<b>Regulador</b>				
	Regulador de 1º estágio, NPT, com manômetro, diâmetro 1/2"	un	1,00	237,84	237,84
	Regulador de 2º estágio, baixa pressão, NPT com registro	un	2,00	264,26	528,52
<b>07.07.304</b>	<b>Registro</b>				
	Registro de linha NPT 1/2" x SAE 3/8"	un	2,00	42,93	85,86
<b>07.07.305</b>	<b>Manômetro</b>				
	Manômetro com caixa em aço carbono, 0-300 psi, NPT entrada 1/4"	un	1,00	42,93	42,93
<b>07.07.306</b>	<b>Braçadeira</b>				
	Braçadeira metálica tipo ômega para tubo diâmetro 3/4"	un	6,00	37,00	221,99
	<b>Subtotal item 07.07.000</b>				<b>2.397,08</b>
	<b>TOTAL</b>				<b>210.939,09</b>





**PROCESSO LICITATÓRIO PRC 0253/2019  
TOMADA DE PREÇOS 007/2019**

**PROJETO - ANEXO VIII**

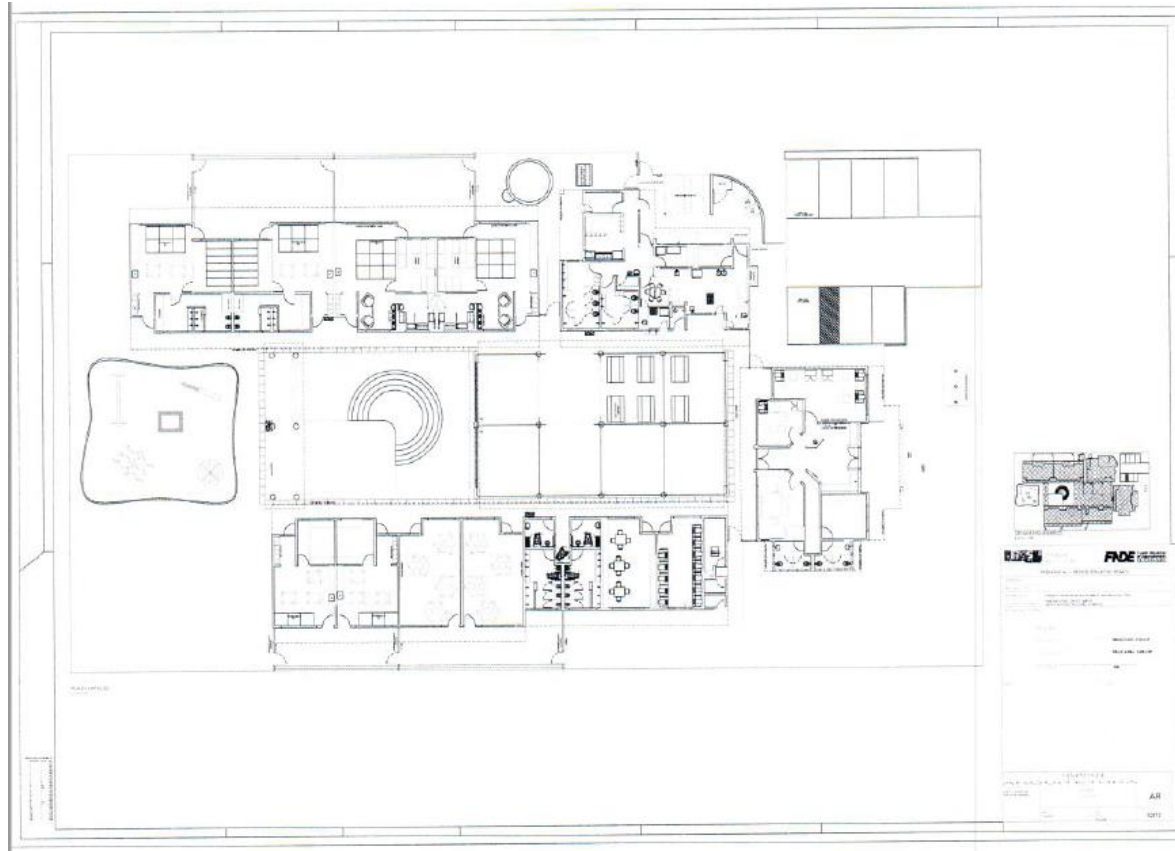



**PROCESSO LICITATÓRIO PRC 0253/2019  
TOMADA DE PREÇOS 007/2019**

**ANEXO IX**

**MINUTA DE CONTRATO**

**CONTRATO DE EXECUÇÃO DE OBRAS**

**EM REGIME DE EMPREITADA POR PREÇO GLOBAL QUE AJUSTAM, ENTRE SI, O MUNICÍPIO DE MUZAMBINHO ATRAVÉS DA PREFEITURA MUNICIPAL DE MUZAMBINHO E**

Pelo presente instrumento particular, de um lado o Município De Muzambinho, MG, por intermédio da Prefeitura Municipal De Muzambinho, MG, pessoa jurídica de direito público interno, inscrito no CNPJ sob o n.º 18.668.624/0001-47, neste ato, representado pelo Sr. Sérgio Arlindo Cerávolo Paoliello, inscrito no CPF sob n. \_\_\_\_\_, doravante denominado, simplesmente, **CONTRATANTE**, e de outro lado \_\_\_\_\_, com sede em -----, n.º ----, Bairro -----, na cidade de -----/--, CEP -----, inscrita no CNPJ sob o n.º. -----, com Inscrição Estadual n.º -----, neste ato representada por seu representante legal infra-assinado e identificado, doravante denominada simplesmente, **CONTRATADA**, celebram, de comum acordo entre si, **CONTRATO DE EXECUÇÃO DE OBRAS EM REGIME DE EMPREITADA POR PREÇO GLOBAL**, mediante os termos e condições, livremente ajustados, a seguir:

**CLÁUSULA PRIMEIRA – DO OBJETO**

**1.1.** O objeto da presente licitação é a contratação de empresa especializada em obras e serviços de engenharia, visando a execução de obras para conclusão da Creche Pro infância / FNDE, em Muzambinho, localizada no Jardim dos Imigrantes, conforme **Convênio 710145/2008**, com contrapartida do município, conforme Planilha Orçamentária, Memorial Descritivo, Projeto Básico e demais especificações contidas neste Edital e em seus anexos.

**CLÁUSULA SEGUNDA – DA FISCALIZAÇÃO E RECEBIMENTOS DOS SERVIÇOS**

**2.1.** A fiscalização dos serviços será de competência e responsabilidade exclusiva da Prefeitura Municipal de Muzambinho, a quem caberá, por meio de representante especialmente designado, verificar se no seu desenvolvimento estão sendo cumpridos os termos do contrato, para a fiel execução da obra e serviços contratados, de acordo com o Art. 67 e seguintes da Lei Nº 8.666/93.

**2.2.** A fiscalização atuará desde o início dos trabalhos até o recebimento definitivo dos serviços e será exercida no interesse exclusivo do Município, e não exclui nem reduz a responsabilidade da Contratada, inclusive perante terceiros, por qualquer irregularidade, de acordo com o Artigo 70, da Lei nº 8.666/93.



**2.3.** A fiscalização se efetivará, no local dos serviços, por técnicos da Prefeitura Municipal de Muzambinho, previamente designados, que poderão ser assessorados por profissionais ou empresas especializadas expressamente contratadas para tal fim.

**2.4.** O documento hábil para comprovação, registro e avaliação de todos os fatos e assuntos relacionados e referentes à execução dos serviços será o Diário de Obras, onde tanto a CONTRATADA quanto a Fiscalização deverão lançar e anotar tudo o que julgarem conveniente, para a comprovação real do andamento da obra ou serviços e execução dos termos do contrato, sendo visado diariamente por representantes credenciados pelas partes.

**2.5.** O Diário de Obras ou serviços deverá ser fornecido pela Contratada, em Modelo aprovado pela fiscalização, sem ônus para o Município.

**2.6.** A Administração Municipal poderá exigir a substituição de qualquer empregado da CONTRATADA ou de seus contratados, no interesse dos serviços, assim como aceitar a substituição de integrante da equipe técnica da CONTRATADA, através de solicitação por escrito da mesma.

**2.7.** Concluídos os serviços, a CONTRATADA deverá comunicar por escrito o término da obra ou serviços, os quais se estiverem em perfeitas condições, e atestadas pela fiscalização, serão recebidos, provisoriamente, por uma Comissão de Vistoria que lavrará o Termo de Recebimento Provisório.

**2.8.** A CONTRATADA fica obrigada a manter as obras ou serviços por sua conta e risco, até ser lavrado o termo de Recebimento Definitivo, em perfeitas condições de conservação e funcionamento.

**2.9.** Se os serviços de correção das anormalidades, porventura verificadas, forem executados em conformidade com o disposto no artigo 69 da Lei Nº 8.666/93 e aceitos pela Comissão de Vistoria, e cumprido o pagamento dos encargos previstos no artigo 71 do mesmo diploma, relativos ao período de execução da obra ou serviços, será lavrado o Termo de Recebimento Definitivo.

**2.10.** A Comissão de Vistoria, encarregada do Recebimento Provisório e do Recebimento Definitivo dos serviços, será composta de pelo menos 03 (três) membros designados pela Prefeitura Municipal de Muzambinho, dela participando técnicos da Administração e outros que a mesma considerar necessários.

**2.11.** Aceita a obra ou serviços, a responsabilidade da Contratada pela qualidade, correção e segurança dos trabalhos, subsiste na forma da lei.

**2.12.** Desde o Recebimento Provisório, o Município entrará na posse plena da obra ou serviços, podendo utilizá-la. Este fato será levado em consideração quando do Recebimento Definitivo.

### **CLÁUSULA TERCEIRA – DAS CONDIÇÕES**

**3.1.** O presente Contrato é celebrado segundo o regime de empreitada por preço global, regendo-se especificamente pelas normas da Lei nº 8.666/93, alterada pela Lei nº 8.883/94 e, subsidiariamente, pelas regras gerais do Código Civil Brasileiro, constituindo, parte integrante deste, como se transcrito fora, o conteúdo do Processo Licitatório.

**3.2.** Constituem obrigações da **CONTRATADA**:

**3.2.1.** Assumir integral responsabilidade pela boa execução e eficiência dos serviços que efetuar, pelo fornecimento de equipamentos, materiais, mão-de-obra, alimentação, transporte e estadia para seus funcionários, assim como pelo cumprimento dos elementos técnicos fornecidos pela CONTRATANTE, bem como por quaisquer danos decorrentes da realização destes serviços, causados ao Município ou a terceiros;



**3.2.2.** Não sub empreitar os serviços contratados respondendo direta e exclusivamente, pela fiel observância das obrigações contratuais.

**3.2.2.1 - *Independente da realização de vistoria técnica, observadas as planilhas e demais documentos que compõem os anexos deste Edital, nos termos do artigo 30 inciso III, da Lei 8.666/93 declara o interessado conhecer todas as características técnicas e particularidades que envolvem o objeto licitado, refletindo sua proposta, a constatação prévia de quaisquer detalhes que, de alguma maneira, interfiram no seu custo, elaboração ou mesmo na execução.***

**3.2.3.** Providenciar, às suas custas, o seguro de responsabilidade civil, inclusive respondendo pelo que exceder da cobertura dada pela seguradora, não cabendo a CONTRATANTE qualquer obrigação decorrente de risco na espécie;

**3.2.4. Cumprir todas as exigências das leis e normas de segurança e higiene do trabalho, fornecendo os equipamentos de proteção individual a todos que contratar;**

**3.2.5.** Providenciar, às suas custas, a realização de todos os Controles Tecnológicos pertinentes à obra e serviços, materiais fornecidos, etc., de acordo com as Normas Técnicas da Associação Brasileira de Normas Técnicas ou quaisquer outras aplicáveis, bem como os reparos que se tornem necessários para que os trabalhos sejam entregues em perfeitas condições;

**3.2.6.** Atender a todas as exigências do CREA-MG /CAU-MG, como ARTs ou RRTs de Execução de obra e serviços quitados, placas de obra, etc.;

**3.2.7.** Facilitar todas as atividades da fiscalização da obra que serão exercidas por representantes designados pela Prefeitura Municipal de Muzambinho;

**3.2.8.** Responsabilizar pela retirada de todas as sobras de materiais, deixando o local limpo e nas mesmas condições encontradas antes do início da obra;

**3.2.9.** Apresentar os documentos fiscais próprios e a comprovação de quitação de encargos sociais e trabalhistas do pessoal registrado na obra, para recebimento dos serviços executados e aprovados;

**3.2.10.** Responder, com exclusividade, por todos os tributos incidentes ou que venham a incidir sobre os serviços objeto deste Contrato, bem como cumprir, rigorosamente, todas as obrigações trabalhistas, previdenciárias, sociais e acidentárias relativas ao pessoal que empregar na execução dos referidos serviços, não existindo entre eles e a CONTRATANTE qualquer vínculo;

**3.2.11.** Indenizar, prontamente, todos os danos que, por si, seus empregados ou prepostos venham a causar à CONTRATANTE ou a terceiros envolvidos ou não com a execução dos trabalhos;

**3.2.12.** Arcar com todos os ônus e riscos decorrentes do transporte dos materiais, equipamentos, ferramental e pessoal até o local onde serão executados os trabalhos contratados;

**3.2.13.** Fornecer todos os materiais a serem empregados na execução das obras, independente do tipo ou aplicação, sempre de acordo com as normas, padrões e



instruções técnicas e de segurança, e conforme as informações repassadas pela CONTRATANTE;

**3.2.14.** Promover, às suas expensas, e sem qualquer ônus adicional para a CONTRATANTE, as correções que se fizerem necessárias nos serviços efetuados, a fim de adequá-los ao projeto, de acordo com a avaliação realizada pela comissão de fiscalização; sujeitando-se ainda à eventual aplicação de sanções por atrasos ou qualquer outra irregularidade na execução do contrato;

**3.3. Constituem obrigações da CONTRATANTE:**

**3.3.1.** Fornecer à CONTRATADA todos os elementos técnicos e outras informações que se façam necessárias à perfeita execução dos serviços;

**3.3.2.** Quitar, nos prazos estabelecidos neste instrumento, as faturas apresentadas pela CONTRATADA, cujos serviços foram efetivamente comprovados pela fiscalização.

**3.4.** A Contratada fica obrigada a aceitar, nos termos do artigo 65 do parágrafo 1º, da Lei nº 8666/93, nas mesmas condições contratuais, os acréscimos ou supressões se fizerem nas obras, serviços ou compras, até 25% do valor inicial do contrato.

**3.5.** Ocorrendo desequilíbrio econômico-financeiro do contrato, este poderá ser repactuado com fincas no art. 37 XXI da CF/88 c/c art. 65, "d" II da Lei 8.666/93. O desequilíbrio econômico-financeiro do contrato deverá ser comprovado através de planilha de custo e formação de preços, que demonstre de forma analítica o impacto nos custos de produção ou dos insumos utilizados.

**CLÁUSULA QUARTA – DO PREÇO, DO PAGAMENTO E DA DOTAÇÃO  
ORÇAMENTÁRIA**

**4.1.** Pela execução dos serviços, objeto do presente contrato, a CONTRATANTE pagará à CONTRATADA, o valor de **R\$ ----- (valor por extenso)**, de acordo com o cronograma proposto e ajustado com a CONTRATANTE, sendo expressamente vedado o pagamento antecipado pelos serviços prestados.

**4.1.1** - A despesa com o objeto do presente contrato correrá, na parte de responsabilidade do Município, à conta da seguinte dotação orçamentária: 02 07 12 365 1205 1054-449051, fichas 760 (SEM INC) e 490 (CONVED), do orçamento vigente no exercício de 2019 e que será consignada no orçamento subsequente.

**4.1.2** - Comprovante de Matrícula no CEI (Cadastro Específico do INSS), conforme Ordem de Serviço INSS/DAF nº 80/93, item 3.2 "b" e a Certidão de Quitação com o INSS especificadamente do Objeto Licitado.

**4.1.3** - ART (Anotação de Responsabilidade Técnica) do RT (Responsável Técnico) ou RRT(Registro de responsabilidade Técnica) pela execução da Obra/Serviço.

**4.1.4** - Em caso de irregularidade na emissão dos documentos fiscais, o prazo de pagamento será contado a partir de sua reapresentação, desde que devidamente regularizados.

**4.2** Após aprovada a medição pelo encarregado da fiscalização da Prefeitura, a mesma informará ao departamento responsável, para que este tome as devidas providências para liberação de pagamento, após verificadas as condições exigidas e apresentação dos documentos fiscais devidos inclusive:



- a) regularidade fiscal, documentação mencionada no art. 29 da Lei 8.666/93;
- b) do cumprimento das obrigações trabalhistas, correspondentes à última nota fiscal ou fatura que tenha sido paga pela Prefeitura Municipal de Muzambinho, concernente à mão-de-obra diretamente ou indiretamente envolvida na execução do serviço contratado.

**4.2.1.** O descumprimento das obrigações trabalhistas, previdenciárias e as relativas ao FGTS, ensejarão o pagamento em juízo dos valores em débito, sem prejuízo das sanções cabíveis.

**4.2.2.** Apresentar comprovante de Matrícula no CEI (Cadastro Específico do INSS), conforme Ordem de Serviço INSS/DAF nº 80/93, item 3.2 "b" e a Certidão de Quitação com o INSS especificadamente do Objeto Licitado.

**4.2.3.** Apresentar ART (Anotação de Responsabilidade Técnica) do RT (Responsável Técnico) ou RRT (Registro de Responsabilidade Técnica) pela execução da Obra/Serviço.

**4.2.4.** Em caso de irregularidade na emissão dos documentos fiscais, o prazo de pagamento será contado a partir de sua reapresentação, desde que devidamente regularizados.

**4.2.5.** A Prefeitura Municipal de MUZAMBINHO reterá 11% (onze por cento) sobre o valor dos serviços contidos nas faturas, a título de Seguridade Social e efetuará o recolhimento em nome e CNPJ da CONTRATADA, conforme disposto na OS/INSS.

**4.2.6.** A Prefeitura Municipal de MUZAMBINHO reterá, ainda na fonte, os impostos de sua competência.

**PARÁGRAFO 2º** - Os pagamentos serão efetuados através de depósito bancário em conta informada pela CONTRATADA.

**PARÁGRAFO 3º** - O preço contratado das obras permanecerá irrevogável durante a vigência deste termo.

**4.3.** Em cumprimento à Lei nº 10.833, de 29/12/2003 a Prefeitura Municipal de Muzambinho reterá, na fonte, o imposto sobre a renda da Pessoa Jurídica - IRPJ, bem assim a contribuição sobre o lucro líquido, a contribuição para a seguridade social - COFINS e a contribuição para o PIS/PASEP sobre os pagamentos que efetuar às pessoas jurídicas que não apresentarem a cópia do Termo de Opção.

#### **CLÁUSULA QUINTA – DOS PRAZOS**

**5.1.** A CONTRATADA terá o prazo de 05(cinco) dias úteis para iniciar a execução dos serviços, contados da expedição da Ordem de Serviço pela CONTRATANTE.

**5.2.** O prazo de vigência do presente contrato será de \_\_\_\_\_ a \_\_\_\_\_.

**5.3.** Os atrasos na execução dos serviços, tanto nos prazos parciais, como nos prazos de início e conclusão, somente serão justificáveis quando decorrerem de casos fortuitos ou de força maior, conforme disposições contidas no Código Civil Brasileiro, ou por força de fatos da administração.

**5.4.** Na ocorrência de tais fatos, os pedidos de prorrogação referente aos prazos parciais serão encaminhados por escrito à fiscalização um dia após o evento, enquanto os pedidos de prorrogação de prazo final deverão ser encaminhados por escrito trinta dias antes do prazo original, e em ambos os casos com justificativa circunstanciada.



**5.5. A simples ocorrência de chuvas não justifica a prorrogação do prazo, salvo quando se tratar de temporais ou períodos excepcionais de chuvas, plenamente comprovados, inclusive através de boletins meteorológicos, e aceitos pela fiscalização.**

5.6. A CONTRATADA poderá, em qualquer estágio de serviços, e sem prejuízos do bom andamento dos mesmos, recuperar atrasos porventura ocorridos em fases anteriores do cronograma.

5.7. Havendo necessidade de alterações do cronograma, serão alterados simultaneamente os prazos contratuais e respectivos valores, no que couber, e os pagamentos obedecerão aos novos prazos estabelecidos.

#### **CLÁUSULA SEXTA – DAS DISPOSIÇÕES GERAIS ACERCA DA OBRA**

6.1. Havendo necessidade de alterações dos serviços a serem prestados durante a vigência do contrato, serão alterados simultaneamente os prazos contratuais e respectivos valores, no que couber, e os pagamentos obedecerão aos novos prazos estabelecidos. Para tanto, serão preparados termos aditivos, de acordo com a legislação pertinente.

6.2. A execução dos serviços e fornecimento de materiais deverá ser rigorosamente de acordo com os projetos e as especificações, sendo que, quaisquer alterações só poderão ser realizadas se constarem de proposta apresentada por escrito e aprovada pela fiscalização.

6.3. As instalações de canteiros, máquinas, equipamentos e pessoal técnico especializado serão de inteira responsabilidade da CONTRATADA. O Canteiro de Obras deverá atender o disposto na NBR-12.284 do COBRACON e a NR-18 da Portaria MT Nº 3.214, sendo que não serão admitidos quaisquer tipos de dormitórios no canteiro de obras.

6.4. TODOS OS MATERIAIS A SEREM EMPREGADOS NA OBRA DEVERÃO SER FORNECIDOS PELA CONTRATADA, BEM COMO TODOS OS CUSTOS DE AQUISIÇÃO, TRANSPORTE, SEGURO, ARMAZENAMENTO E UTILIZAÇÃO. TODOS OS MATERIAIS DEVERÃO SER NOVOS, OBEDECER ÀS ESPECIFICAÇÕES, E ATENDER INTEGRALMENTE AS EXIGÊNCIAS DAS ESPECIFICAÇÕES DAS NORMAS TÉCNICAS DA ABNT. ESSES MATERIAIS E EQUIPAMENTOS SERÃO SUBMETIDOS À INSPEÇÃO E APROVAÇÃO DA FISCALIZAÇÃO, DEVENDO A CONTRATADA INFORMÁ-LA SEMPRE QUE OS MESMOS CHEGAREM AO CANTEIRO DE OBRAS, A FIM DE EVITAR ATRASOS OU PARALISAÇÃO DOS SERVIÇOS.

6.5. Quaisquer ensaios e pesquisas deverão ser norteados pelas Normas da ABNT referentes ao assunto e serem apresentados para avaliação da fiscalização.

6.6. A CONTRATADA deverá manter o canteiro constantemente fechado, em condições suficientes para isolá-lo, mantendo o controle de entrada e saída de pessoal afeto aos trabalhos, ferramentas, máquinas, equipamentos e materiais, de forma ordenada e controlada, restringindo a visitação de pessoal estranho.

6.7. O entorno da obra, objeto da presente licitação, durante o período de execução dos serviços, continuará em funcionamento, devendo ser tomadas, pela CONTRATADA, as providências necessárias para minimizar transtornos aos usuários, especialmente referentes à segurança e a ruídos excessivos, bem como evitar danos a estes e ao meio-ambiente. Todos os danos, porventura causados às pessoas, árvores e ao patrimônio do Município de MUZAMBINHO e de terceiros são de responsabilidade exclusiva da CONTRATADA.



**6.8.** O local da obra será entregue à CONTRATADA, nas condições em que se encontram, cabendo à CONTRATADA, a limpeza e/ou demolições que se fizerem necessárias, além da remoção do entulho durante a execução da obra e serviços e o lançamento nos "bota-foras" autorizados pela fiscalização.

## **CLÁUSULA SÉTIMA – DAS PENALIDADES**

**7.1.** O atraso ou descumprimento parcial ou total das obrigações sujeitará a CONTRATADA às sanções previstas nos artigos 86, 87 e 88 da Lei 8666/93;

**7.2.** A advertência verbal ou escrita será aplicada independentemente de outras sanções cabíveis, quando houver afastamento das condições técnicas estabelecidas;

**7.3.** As multas previstas são as seguintes:

- a) de 0,1% (um décimo por cento) do valor do Contrato por dia que ultrapasse o prazo para início da execução das obras;
- b) de 0,2% (dois décimos por cento) do valor do Contrato por dia que exceda o prazo contratual;
- c) de 1,0% (um por cento) do valor do item em atraso, indica em cada etapa, por dia de excesso que venha ocorrer em cada um dos prazos parciais para conclusão dos serviços estabelecidos no cronograma.

**7.4.** As multas previstas no item anterior são independentes e serão aplicadas cumulativamente;

**7.5.** As multas definidas nas letras "a" e "c" do item 7.3 serão descontadas de imediato dos pagamentos das prestações parciais devidas e as multas previstas na letra "b" do mesmo item serão descontadas da última prestação, se necessário;

**7.6.** As multas a que se referem as letras "a" e "c" do item 7.3 serão devolvidas à CONTRATADA, desde que ela termine a obra rigorosamente dentro do prazo global estipulado, pela recuperação dos atrasos nos prazos parciais.

**7.7.** A CONTRATADA não incorrerá na multa referida nas letras "a" e "b" do item 7.3 na ocorrência de caso fortuito ou força maior, ou de ato de administração;

**7.8.** Na hipótese da multa aplicável ser inferior ao valor das perdas e danos decorrentes de inadimplemento contratual, total ou parcial, a CONTRATANTE se reserva o direito de optar pela exigência da satisfação integral dos prejuízos que lhe tenham sido causada, em vez do recebimento da multa prevista.

**7.9.** Os valores de eventuais multas aplicáveis ou de perdas e danos verificados, serão corrigidos monetariamente, sofrerão a incidência de juros de 1% (um por cento) ao mês e de honorários advocatícios no percentual de 20% (vinte por cento) sobre o total.

## **CLÁUSULA OITAVA – DA RESCISÃO DO CONTRATO**

**8.1.** A rescisão do contrato ocorrerá de pleno direito nos termos dos artigos 77 a 80 da Lei Nº 8666/93, independentemente de interpelação judicial e ainda quando:

**8.1.1.** O atraso na execução da obra for superior a 20% (vinte por cento) do prazo global;

**8.1.2.** A CONTRATADA não iniciar a execução da obra após 05 (cinco) dias contados da data de recebimento da Ordem de Serviço;





**8.1.3.** A CONTRATADA reincidir em falta grave punida anteriormente com multa, ou cometida por caracterizada má fé.

**CLÁUSULA NOVA – DO FORO**

**9.1.** Fica eleito o fórum da Comarca de Muzambinho, Estado de Minas Gerais para a solução de todas as questões oriundas deste Contrato.

E, para que surta os efeitos legais, foi lavrado o presente contrato com 03 (três) vias de igual teor e forma, que, depois de lido e achado conforme, é assinado pelas partes contratantes e pelas testemunhas que a tudo assistiram.

**MUZAMBINHO(MG), \_\_\_ de \_\_\_ de 2019.**

**Sérgio Arlindo Cerávolo Paoliello**  
**Contratante Município de**  
**MUZAMBINHO**

**CONTRATADA**  
**(Assinatura, carimbo e identificação**  
**do representante legal)**

**Testemunhas:**

1- \_\_\_\_\_ 2- \_\_\_\_\_

Nome:  
CPF:

Nome:  
CPF:



**PROCESSO LICITATÓRIO PRC 0253/2019  
TOMADA DE PREÇOS 007/2019**

**ANEXO X**

**DECLARAÇÃO DE EXECUÇÃO DA OBRA**

À  
Prefeitura Municipal de Muzambinho/MG

Ref.: Processo Licitatório n.º  
Modalidade Tomada de Preços n.º

A empresa ....., inscrita no CNPJ n.º....., por intermédio de seu representante legal o (a) Sr (a)..... (qualificação: nacionalidade, estado civil, profissão e endereço), portador da Carteira de Identidade RG. N.º....., inscrito no Cadastro de Pessoa Física – CPF - sob o N.º....., declara, para fins que se informou das peculiaridades da execução da obra e que à executará de acordo com os prazos estabelecidos no edital e seus anexos, em especial ao Projeto Básico, declara ainda que as os quantitativos apresentados na planilha do mesmo são suficientes para execução da obra em epígrafe.

\_\_\_\_\_/UF, \_\_\_\_ de \_\_\_\_\_ de 2019.

.....  
Nome e assinatura da Licitante  
(esta declaração deverá ser apresentada no envelope documentação)



**PROCESSO LICITATÓRIO PRC 0253/2019  
TOMADA DE PREÇOS 007/2019**

**ANEXO XI**

**DECLARAÇÃO 9º inciso III do da Lei nº 8.666/1993 e Art. 18, XII, Lei 13.080/2015**

Ref.: Tomada de Preços 007/2019

**PRC 0253/2019**

\_\_\_\_\_, inscrito no CNPJ n.º  
\_\_\_\_\_, por intermédio de seu representante legal o(a) Sr. (a)  
\_\_\_\_\_, portador(a) da Carteira de Identidade  
n.º \_\_\_\_\_ e do CPF n.º \_\_\_\_\_, **DECLARA**,  
para fins do disposto no art. 9º inciso III do da Lei nº8.666, de 21 de junho de 1993 e art. Art.  
18, XII, Lei 13.080/2015 , que não há em seu quadro societário servidor público da ativa, ou  
empregado de empresa pública.

\_\_\_\_\_  
(data)

\_\_\_\_\_  
(representante legal)



PREFEITURA MUNICIPAL DE MUZAMBINHO  
ESTADO DE MINAS GERAIS

Muzambinho(MG), 17 de Junho de 2019.

Senhor Prefeito Municipal,

O Parágrafo Único do Artigo 38 da Lei 8666/93 e alterações posteriores estabelecem que as minutas de editais de licitação, bem como as dos contratos, deverão ser previamente examinadas e aprovadas pela Assessoria Jurídica da Administração Municipal, portanto, solicito a V.Sa. que submeta o presente processo, à apreciação da Dr. Evariantil Donizeti Dias, Procurador Geral do Município, para emissão de Parecer.

Atenciosamente,

*Thássia Ruela da Silva*  
*Presidente da Comissão da Licitação e Julgamento.*

*Encaminho à Procuradoria Geral do Município*  
*para emissão de parecer.*

---

*Sérgio Arlindo Cerávolo Paoliello*  
*Prefeito Municipal*